

ΜΟΝΑΔΑ ΔΙΑΣΦΑΛΙΣΗΣ ΠΟΙΟΤΗΤΑΣ ΑΚΑΔΗΜΑΪΚΩΝ ΒΙΒΛΙΟΘΗΚΩΝ



ΕΡΕΥΝΑ ΣΤΑΤΙΣΤΙΚΩΝ ΣΤΟΙΧΕΙΩΝ
ΑΚΑΔΗΜΑΪΚΩΝ ΒΙΒΛΙΟΘΗΚΩΝ 2024

ΙΩΑΝΝΙΝΑ
2026



© ΜΟΝΑΔΑ ΔΙΑΣΦΑΛΙΣΗΣ ΠΟΙΟΤΗΤΑΣ ΑΚΑΔΗΜΑΪΚΩΝ ΒΙΒΛΙΟΘΗΚΩΝ

ΠΑΝΕΠΙΣΤΗΜΙΟ ΙΩΑΝΝΙΝΩΝ
ΜΟΝΑΔΑ ΔΙΑΣΦΑΛΙΣΗΣ ΠΟΙΟΤΗΤΑΣ ΑΚΑΔΗΜΑΪΚΩΝ ΒΙΒΛΙΟΘΗΚΩΝ
Πανεπιστημιούπολη, Κτήριο Βιβλιοθήκης
Τ.Κ. 451 10 ΙΩΑΝΝΙΝΑ
<http://mopab.seab.gr/>

ΠΡΟΛΟΓΟΣ

Στους σκοπούς ίδρυσης της Μονάδας Διασφάλισης Ποιότητας Ακαδημαϊκών Βιβλιοθηκών (ΜΟΔΙΠΑΒ) η οποία λειτουργεί υπό την εποπτεία του Συνδέσμου Ελληνικών Ακαδημαϊκών Βιβλιοθηκών (ΣΕΑΒ) και αποτελεί εξέλιξη της Μονάδας Ολικής Ποιότητας Ακαδημαϊκών Βιβλιοθηκών (ΜΟΠΑΒ) περιλαμβάνεται και η συγκέντρωση στατιστικών στοιχείων σχετικών με τις Ακαδημαϊκές Βιβλιοθήκες της Ελλάδος. Τα στοιχεία αυτά, μοναδικά στο είδος τους, είναι απαραίτητα για τον υπολογισμό δεικτών, οι οποίοι μπορούν να χρησιμοποιηθούν για την αξιολόγηση των ελληνικών Ακαδημαϊκών Βιβλιοθηκών καθώς και την εκτίμηση της συνεισφοράς τους στην έρευνα, τη διδασκαλία και τη μάθηση.

Η παρούσα έρευνα εντάσσεται στα πλαίσια της σειράς «Στατιστικά Στοιχεία Ακαδημαϊκών Βιβλιοθηκών» που εκδίδει κάθε χρόνο η ΜΟΔΙΠΑΒ από το 1998 έως σήμερα. Αποτελεί τη συνέχεια μιας μακράς και συνεπούς σειράς ετήσιων απολογιστικών εκθέσεων, η οποία έχει ως πάγιο στόχο την αποτύπωση της κατάστασης, της δυναμικής και της εξέλιξης των ελληνικών Ακαδημαϊκών Βιβλιοθηκών.

Ωστόσο, η έκθεση του 2024 σηματοδοτεί έναν σημαντικό σταθμό στην πορεία του θεσμού. Αναγνωρίζοντας τις ραγδαίες αλλαγές στο σύγχρονο ακαδημαϊκό περιβάλλον, την ψηφιακή μετάβαση και τις αναδυόμενες ανάγκες της ερευνητικής και φοιτητικής κοινότητας, η Μονάδα προχώρησε φέτος σε μια ριζική και εκτεταμένη αναδιάρθρωση του εργαλείου έρευνας. Σε σχέση με την προηγούμενη έρευνα του 2023, το περιεχόμενο και η δομή της συλλογής δεδομένων έχουν τροποποιηθεί σε μεγάλο βαθμό. Συγκεκριμένα, η έρευνα του 2024 ενσωματώνει νέα πεδία και ερωτήσεις οι οποίες διευρύνουν το φάσμα της καταγραφής, εστιάζοντας σε σύγχρονες υπηρεσίες, ψηφιακές υποδομές και νέες μορφές αλληλεπίδρασης με τους χρήστες, εμπλουτισμένα στατιστικά στοιχεία, τα οποία επιτρέπουν μια πιο βαθιά και πολυεπίπεδη ανάλυση των διαθέσιμων πόρων (ανθρώπινων, οικονομικών και συλλογών) και καινοτόμους δείκτες αξιολόγησης, οι οποίοι βασίζονται σε διεθνή πρότυπα για τη βελτιωμένη μέτρηση της ποιότητας, της αποτελεσματικότητας και του αντίκτυπου των βιβλιοθηκών στη λειτουργία των Ανώτατων Εκπαιδευτικών Ιδρυμάτων. Παρά τις ριζικές αυτές αλλαγές, η έκθεση διατηρεί τη μεθοδολογική της συνέχεια, επιτρέποντας τη διαχρονική σύγκριση βασικών μεγεθών, ενώ παράλληλα θέτει τις βάσεις για ένα πιο σύγχρονο, ακριβές και ολοκληρωμένο πλαίσιο διασφάλισης ποιότητας για το μέλλον.

Σημειώνεται ότι τα στατιστικά στοιχεία συγκεντρώθηκαν με την online συμπλήρωση σχετικού ερωτηματολογίου που βρίσκεται στην ιστοσελίδα της ΜΟΔΙΠΑΒ, απευθείας επικοινωνία με τις βιβλιοθήκες και τα ιδρύματα τριτοβάθμιας εκπαίδευσης, κ.ά. Επίσης, στην παρούσα έρευνα περιλαμβάνονται τα στατιστικά στοιχεία για το έτος 2024 που συγκεντρώθηκαν από όλες τις ελληνικές Ακαδημαϊκές Βιβλιοθήκες εκτός από το Πανεπιστήμιο Θεσσαλίας, το οποίο λόγω ειδικών συνθηκών δεν κατέθεσε στατιστικά στοιχεία. Για τον λόγο αυτόν αφαιρέθηκε μόνο από την παρούσα έκθεση από τα στατιστικά και τους δείκτες του 2023, καθώς και από τις συγκρίσεις των κοινών στατιστικών και δεικτών μεταξύ 2023 και 2024.

Η ΜΟΔΙΠΑΒ και το προσωπικό της αισθάνεται την ανάγκη να εκφράσει θερμές ευχαριστίες προς τις διοικήσεις και τα στελέχη των ελληνικών Ακαδημαϊκών Βιβλιοθηκών για τη συνεχή συνεργασία και την πολύτιμη συμβολή τους στη συγκέντρωση των στοιχείων, η οποία κατέστησε δυνατή την υλοποίηση αυτής της ανανεωμένης και απαιτητικής προσπάθειας.

Την επιμέλεια και σύνταξη της έκθεσης πραγματοποίησε ο Παναγιώτης Χαρκίτης, συνεργάτης ΜΟΔΙΠΑΒ.

ΠΕΡΙΕΧΟΜΕΝΑ

ΠΡΟΛΟΓΟΣ.....	4
Στατιστικά Ακαδημαϊκών Βιβλιοθηκών 2024.....	9
ΠΛΗΘΥΣΜΟΣ & ΕΝ ΔΥΝΑΜΕΙ ΧΡΗΣΤΕΣ	9
ΧΡΗΣΗ ΒΙΒΛΙΟΘΗΚΗΣ — ΔΑΝΕΙΣΜΟΣ	13
ΧΡΗΣΗ ΒΙΒΛΙΟΘΗΚΗΣ — ΕΠΙΣΚΕΨΕΙΣ & ΗΛΕΚΤΡΟΝΙΚΕΣ ΥΠΗΡΕΣΙΕΣ	14
ΔΙΑΔΑΝΕΙΣΜΟΣ.....	20
ΕΚΠΑΙΔΕΥΣΗ ΧΡΗΣΤΩΝ.....	22
ΚΟΙΝΩΝΙΚΑ ΔΙΚΤΥΑ	25
ΣΥΛΛΟΓΗ — ΕΝΤΥΠΗ	27
ΣΥΛΛΟΓΗ — ΗΛΕΚΤΡΟΝΙΚΗ	31
ΣΥΛΛΟΓΗ — ΚΑΤΑΛΟΓΟΣ.....	36
ΨΗΦΙΑΚΗ ΣΥΛΛΟΓΗ & ΙΔΡΥΜΑΤΙΚΑ ΑΠΟΘΕΤΗΡΙΑ.....	37
ΠΡΟΣΒΑΣΗ & ΕΓΚΑΤΑΣΤΑΣΕΙΣ.....	41
ΠΡΟΣΩΠΙΚΟ.....	46
ΕΣΟΔΑ & ΧΡΗΜΑΤΟΔΟΤΗΣΗ.....	50
ΔΑΠΑΝΕΣ.....	54
Στατιστικά Ακαδημαϊκών Βιβλιοθηκών — Σύγκριση 2023 / 2024	60
ΠΛΗΘΥΣΜΟΣ & ΕΝ ΔΥΝΑΜΕΙ ΧΡΗΣΤΕΣ	60
ΧΡΗΣΗ ΒΙΒΛΙΟΘΗΚΗΣ — ΔΑΝΕΙΣΜΟΣ	64
ΧΡΗΣΗ ΒΙΒΛΙΟΘΗΚΗΣ — ΕΠΙΣΚΕΨΕΙΣ	65
ΕΚΠΑΙΔΕΥΣΗ ΧΡΗΣΤΩΝ.....	66
ΣΥΛΛΟΓΗ — ΕΝΤΥΠΗ	67
ΣΥΛΛΟΓΗ — ΗΛΕΚΤΡΟΝΙΚΗ	71
ΠΡΟΣΒΑΣΗ & ΕΓΚΑΤΑΣΤΑΣΕΙΣ.....	73
ΠΡΟΣΩΠΙΚΟ.....	76
ΔΑΠΑΝΕΣ ΒΙΒΛΙΟΘΗΚΗΣ.....	79
ΕΣΟΔΑ & ΧΡΗΜΑΤΟΔΟΤΗΣΗ.....	83
ΔΑΠΑΝΕΣ ΙΔΡΥΜΑΤΟΣ	86
Δείκτες Αξιολόγησης Ακαδημαϊκών Βιβλιοθηκών.....	87
Στατιστικά 2024	87
A. ΠΟΡΟΙ ΚΑΙ ΥΠΟΔΟΜΕΣ	88
A.1 Συλλογή.....	88
Ψηφιακή Συλλογή & Αποθετήριο.....	88
Έντυπες & Ηλεκτρονικές Εκδόσεις	90
A.2 Εγκαταστάσεις & Εξοπλισμός.....	91
A.3 Προσωπικό.....	98
Επάρκεια Προσωπικού	98
Σύνθεση Προσωπικού.....	99
B. ΧΡΗΣΗ ΒΙΒΛΙΟΘΗΚΗΣ	101
B.1 Επισκέψεις.....	101
Εικονικές Επισκέψεις	101
Επιτόπιες Επισκέψεις	103
Διείσδυση	105

B.2 Χρήση Συλλογής.....	106
Έντυπος Δανεισμός.....	106
Ηλεκτρονικές Πηγές.....	107
Ψηφιοποιημένο Υλικό.....	109
B.3 Εκπαίδευση Χρηστών.....	110
Συμμετοχή.....	110
Ωρες Εκπαίδευσης.....	111
Κάλυψη Ακαδημαϊκής Κοινότητας.....	112
Αποτελεσματικότητα Εκπαίδευσης.....	113
Γ. ΑΠΟΔΟΤΙΚΟΤΗΤΑ.....	115
Γ.1 Συνολικές Δαπάνες.....	115
Ανά Φοιτητή / Χρήστη.....	115
Ως % Ιδρύματος.....	119
Γ.2 Δαπάνες Προσωπικού.....	120
Ανά Φοιτητή / Χρήστη.....	120
Ανά Δανεισμό.....	122
Σύνθεση Εξυπηρέτησης.....	123
Γ.3 Δαπάνες Υλικού / Πρόσκτησης.....	124
Ανά Χρήστη.....	124
Επί Συνόλου Δαπανών.....	125
Αναλογία Υλικού / Προσωπικού.....	126
Ανά Κατηγορία Υλικού.....	127
Ηλεκτρονική Συλλογή.....	133
Γ.4 Έσοδα & Χρηματοδότηση.....	135
Ίδια Έσοδα.....	135
Δ. ΔΥΝΑΤΟΤΗΤΕΣ ΚΑΙ ΑΝΑΠΤΥΞΗ.....	136
Δ.1 Ηλεκτρονική Συλλογή.....	136
% Επένδυσης.....	136
Δ.2 Ανάπτυξη Προσωπικού.....	137
Κατάρτιση.....	137
Δείκτες Αξιολόγησης Ακαδημαϊκών Βιβλιοθηκών.....	138
Στατιστικά 2023 & 2024.....	138
A. ΠΟΡΟΙ ΚΑΙ ΥΠΟΔΟΜΕΣ.....	139
A.1 Συλλογή.....	139
Έντυπες & Ηλεκτρονικές Εκδόσεις.....	139
A.2 Εγκαταστάσεις & Εξοπλισμός.....	140
Χώροι & Θέσεις.....	140
A.4 Προσωπικό.....	145
Επάρκεια Προσωπικού.....	145
Σύνθεση Προσωπικού.....	146
B. ΧΡΗΣΗ ΒΙΒΛΙΟΘΗΚΗΣ.....	148
B.1 Επισκέψεις.....	148
Διείσδυση.....	148
B.2 Χρήση Συλλογής.....	149

Έντυπος Δανεισμός	149
B.3 Εκπαίδευση Χρηστών	150
Κάλυψη Ακαδημαϊκής Κοινότητας	150
Γ. ΑΠΟΔΟΤΙΚΟΤΗΤΑ	151
Γ.3 Δαπάνες Υλικού / Πρόσκτησης	151
Ανά Χρήστη	151
Ανά Κατηγορία Υλικού	152
Ηλεκτρονική Συλλογή	158
Γ.4 Έσοδα & Χρηματοδότηση	160
Ίδια Έσοδα	160
Ελληνικές Ακαδημαϊκές Βιβλιοθήκες	161
Ανάλυση, Συγκρίσεις & Συμπεράσματα	161
2023 – 2024	161
ΣΗΜΑΝΤΙΚΕΣ ΕΠΙΣΗΜΑΝΣΕΙΣ	162
1. ΚΥΡΙΑ ΣΤΑΤΙΣΤΙΚΑ 2024	162
2. ΑΝΑΚΕΦΑΛΑΙΩΣΗ ΜΕΤΑΒΟΛΩΝ 2023–2024	162
3. ΕΠΙΣΚΕΨΙΜΟΤΗΤΑ	163
3.1 Top 13	163
3.2 Υπόλοιπα 11	163
4. ΧΡΗΣΗ ΗΛΕΚΤΡΟΝΙΚΩΝ ΠΗΓΩΝ	164
4.1 Downloads Ηλεκτρονικών Περιοδικών — Top 13	164
4.2 Υπόλοιπα 11	164
5. ΔΑΝΕΙΣΜΟΣ	164
6. ΕΚΠΑΙΔΕΥΣΗ ΧΡΗΣΤΩΝ	165
6.1 Top 13 — Εκπαίδευση Χρηστών 2023 vs 2024	165
6.2 Υπόλοιπα 11	165
7. ΔΑΠΑΝΕΣ & ΧΡΗΜΑΤΟΔΟΤΗΣΗ	166
8. ΠΡΟΣΩΠΙΚΟ	166
9. ΣΥΜΠΕΡΑΣΜΑΤΑ & ΠΡΟΤΑΣΕΙΣ	167
9.1 Κύρια Συμπεράσματα	167
9.2 Προτεινόμενες Ενέργειες – Στόχοι	167
ΣΕΑΒ — Σύνδεσμος Ελληνικών Ακαδημαϊκών Βιβλιοθηκών	168
Χάρτης Ερωτηματολογίου (Mindmap)	171
ΠΑΡΑΡΤΗΜΑ Ι	172
ΠΑΡΑΡΤΗΜΑ ΙΙ	180

Στατιστικά Ακαδημαϊκών Βιβλιοθηκών 2024

Τα στατιστικά που παρουσιάζονται φέρουν τον συμβολισμό D(x) (π.χ. D1, D2 κ.λπ.), ακολουθούμενο από μια κατάληξη που προσδιορίζει την προέλευσή τους. Η κατάληξη μπορεί να είναι _OLD, όταν πρόκειται για στατιστικά που μετρούσε η Μονάδα στο παρελθόν, _ADBU, όταν τα στατιστικά χρησιμοποιούνται στις εκθέσεις της ADBU, ή _NEW, όταν αφορούν νέα στατιστικά που εισάγονται για πρώτη φορά.

ΠΛΗΘΥΣΜΟΣ & ΕΝ ΔΥΝΑΜΕΙ ΧΡΗΣΤΕΣ

Παρουσιάζει τον εκτιμώμενο πληθυσμό της χώρας και τον πληθυσμό που εξυπηρετεί κάθε βιβλιοθήκη — Αποτελεί βάση για τον υπολογισμό δεικτών κατά κεφαλή.

D0_ADBU Πληθυσμός χώρας

Ο εκτιμώμενος μέσος όρος του πληθυσμού για το 2024 σύμφωνα με την ΕΛΣΤΑΤ ανέρχεται σε **10.386.528**. Ο ανωτέρω μέσος όρος προκύπτει από τον πληθυσμό της χώρας στις 1-1-2024 και 31-12-2024.

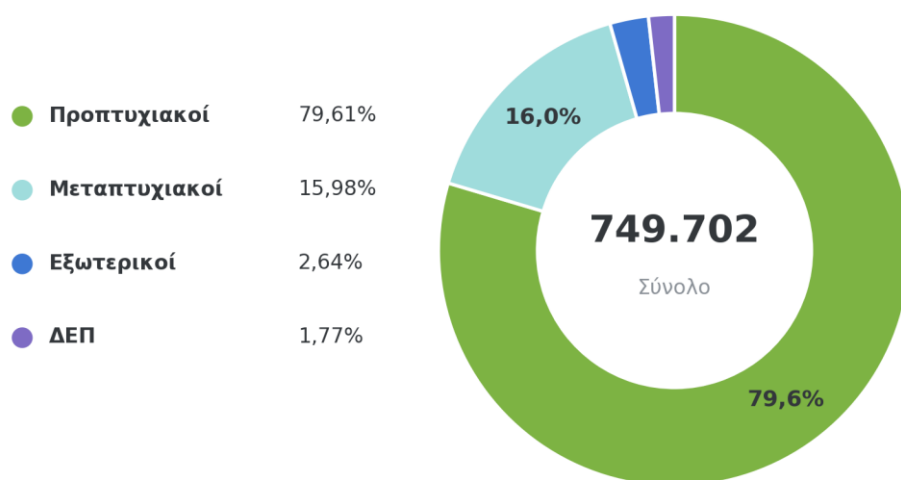

Διάγραμμα — Σύθεση εν δυνάμει χρηστών 2024 (Σύνολο 749.702 ·Ερωτήσεις: Q55+Q56+Q58+Q145)

D1_new Αριθμός Βιβλιοθηκών (κύριες και παραρτήματα)

Δείχνει τον συνολικό αριθμό βιβλιοθηκών (κεντρικές και παραρτήματα) που διαθέτει κάθε ακαδημαϊκό (Q106).

Η ερώτηση αφορά τόσο τις κύριες βιβλιοθήκες, όσο και τα παραρτήματα.

Ακαδημαϊκό Ίδρυμα	Αριθμός Βιβλιοθηκών (Q106)
Ανώτατη Σχολή Καλών Τεχνών	1
Ανώτατη Σχολή Παιδαγωγικής και Τεχνολογικής Εκπαίδευσης	1
Αριστοτέλειο Πανεπιστήμιο Θεσσαλονίκης	39
Γεωπονικό Πανεπιστήμιο Αθηνών	3
Δημοκρίτειο Πανεπιστήμιο Θράκης	11
Διεθνές Πανεπιστήμιο της Ελλάδος	6
Εθνικό Καποδιστριακό Πανεπιστήμιο Αθηνών	12
Εθνικό Μετσόβιο Πολυτεχνείο	2
Ελληνικό Ανοικτό Πανεπιστήμιο	2
Ελληνικό Μεσογειακό Πανεπιστήμιο	6
Ιόνιο Πανεπιστήμιο	5

Ακαδημαϊκό Ίδρυμα	Αριθμός Βιβλιοθηκών (Q106)
Οικονομικό Πανεπιστήμιο Αθηνών	1
Πανεπιστήμιο Αιγαίου	6
Πανεπιστήμιο Δυτικής Αττικής	3
Πανεπιστήμιο Δυτικής Μακεδονίας	5
Πανεπιστήμιο Ιωαννίνων	4
Πανεπιστήμιο Κρήτης	2
Πανεπιστήμιο Μακεδονίας	1
Πανεπιστήμιο Πατρών	4
Πανεπιστήμιο Πειραιώς	1
Πανεπιστήμιο Πελοποννήσου	9
Πάντειο Πανεπιστήμιο Αθηνών	1
Πολυτεχνείο Κρήτης	1
Χαροκόπειο Πανεπιστήμιο Αθηνών	1
Σύνολο	127

D1_ADBU, D2_ADBU=D1.1_OLD και D1.3_OLD Μέλη ΔΕΠ, εγγεγραμμένοι φοιτητές στο ίδρυμα, μεταπτυχιακοί φοιτητές και εξωτερικοί χρήστες της βιβλιοθήκης

Παρουσιάζει τον πληθυσμό που εν δυνάμει εξυπηρετεί η βιβλιοθήκη: μέλη ΔΕΠ (Ερώτηση Q55, στατιστικό D2_ADBU=D1.1_OLD), προπτυχιακοί (Q56, στατιστικό D1_ADBU), μεταπτυχιακοί (Q58, στατιστικό D1.3_OLD) και εξωτερικοί χρήστες (Q145).

Ακαδημαϊκό Ίδρυμα	Μέλη ΔΕΠ (Q55)	Προπτυχιακοί (Q56)	Μεταπτυχιακοί (Q58)	Εξωτερικοί Χρήστες (Q145)
Ανώτατη Σχολή Καλών Τεχνών	100	2.476	79	1
Ανώτατη Σχολή Παιδαγωγικής και Τεχνολογικής Εκπαίδευσης	46	3.311	0	32
Αριστοτέλειο Πανεπιστήμιο Θεσσαλονίκης	1.914	74.501	13.688	5.377
Γεωπονικό Πανεπιστήμιο Αθηνών	221	13.740	1.120	30
Δημοκρίτειο Πανεπιστήμιο Θράκης	795	21.631	6.957	57
Διεθνές Πανεπιστήμιο της Ελλάδος	932	37.912	7.977	3.287
Εθνικό Καποδιστριακό Πανεπιστήμιο Αθηνών	2.177	104.651	27.641	
Εθνικό Μετσόβιο Πολυτεχνείο	454	31.609	4.446	0
Ελληνικό Ανοικτό Πανεπιστήμιο	51	11.094	17.456	208
Ελληνικό Μεσογειακό Πανεπιστήμιο	184	20.374	822	35
Ιόνιο Πανεπιστήμιο	237	10.650	1.325	189
Οικονομικό Πανεπιστήμιο Αθηνών	226	9.584	2.892	0
Πανεπιστήμιο Αιγαίου	584	18.567	3.334	1.595
Πανεπιστήμιο Δυτικής Αττικής	758	56.671	5.500	0
Πανεπιστήμιο Δυτικής Μακεδονίας	439	13.200	966	1.858

Ακαδημαϊκό Ίδρυμα	Μέλη ΔΕΠ (Q55)	Προπτυχιακοί (Q56)	Μεταπτυχιακοί (Q58)	Εξωτερικοί Χρήστες (Q145)
Πανεπιστήμιο Ιωαννίνων	896	31.236	3.027	1.168
Πανεπιστήμιο Κρήτης	636	12.700	3.296	78
Πανεπιστήμιο Μακεδονίας	364	10.938	4.154	650
Πανεπιστήμιο Πατρών	727	27.844	3.893	145
Πανεπιστήμιο Πειραιώς	221	26.854	5.277	0
Πανεπιστήμιο Πελοποννήσου	463	26.615	2.722	263
Πάντειο Πανεπιστήμιο Αθηνών	315	20.654	1.688	674
Πολυτεχνείο Κρήτης	232	6.506	605	3.919
Χαροκόπειο Πανεπιστήμιο Αθηνών	291	3.510	918	262
Σύνολο	13.263	596.828	119.783	19.828

D1_OLD και D3_new Συνολικός Πληθυσμός Ιδρύματος και Σύνολο Δυνητικών Χρηστών

Σύμφωνα με τον παραπάνω πίνακα, παρουσιάζεται για κάθε ίδρυμα ο συνολικός πληθυσμός του (στατιστικό D1_OLD) καθώς και το σύνολο των δυνητικών χρηστών συμπεριλαμβανομένων εξωτερικών εγγεγραμμένων (στατιστικό D3_NEW).

Ακαδημαϊκό Ίδρυμα	Συνολικός Πληθυσμός Ιδρύματος (Q55+Q56+Q58)	Σύνολο δυνητικών χρηστών (Q55+Q56+Q58+Q145)
Ανώτατη Σχολή Καλών Τεχνών	2.655	2.656
Ανώτατη Σχολή Παιδαγωγικής και Τεχνολογικής Εκπαίδευσης	3.357	3.389
Αριστοτέλειο Πανεπιστήμιο Θεσσαλονίκης	90.103	95.480
Γεωπονικό Πανεπιστήμιο Αθηνών	15.081	15.111
Δημοκρίτειο Πανεπιστήμιο Θράκης	29.383	29.440
Διεθνές Πανεπιστήμιο της Ελλάδος	46.821	50.108
Εθνικό Καποδιστριακό Πανεπιστήμιο Αθηνών	134.469	134.469
Εθνικό Μετσόβιο Πολυτεχνείο	36.509	36.509
Ελληνικό Ανοικτό Πανεπιστήμιο	28.601	28.809
Ελληνικό Μεσογειακό Πανεπιστήμιο	21.380	21.415
Ίονιο Πανεπιστήμιο	12.212	12.401
Οικονομικό Πανεπιστήμιο Αθηνών	12.702	12.702
Πανεπιστήμιο Αιγαίου	22.485	24.080
Πανεπιστήμιο Δυτικής Αττικής	62.929	62.929
Πανεπιστήμιο Δυτικής Μακεδονίας	14.605	16.463
Πανεπιστήμιο Ιωαννίνων	35.159	36.327
Πανεπιστήμιο Κρήτης	16.632	16.710
Πανεπιστήμιο Μακεδονίας	15.456	16.106
Πανεπιστήμιο Πατρών	32.464	32.609
Πανεπιστήμιο Πειραιώς	32.352	32.352
Πανεπιστήμιο Πελοποννήσου	29.800	30.063
Πάντειο Πανεπιστήμιο Αθηνών	22.657	23.331
Πολυτεχνείο Κρήτης	7.343	11.262
Χαροκόπειο Πανεπιστήμιο Αθηνών	4.719	4.981
Σύνολο	729.874	749.702

ΧΡΗΣΗ ΒΙΒΛΙΟΘΗΚΗΣ — ΔΑΝΕΙΣΜΟΣ

Παρουσιάζει δεδομένα δανεισμού και ανανεώσεων από τη βασική συλλογή κάθε βιβλιοθήκης κατά τη διάρκεια του έτους.

D3_ADBU=D3_OLD, D4_new και D5_new Σύνολο δανεισμών έντυπων (αρχικοί + ανανεώσεις)

Παρουσιάζει τους αρχικούς δανεισμούς (Q45, στατιστικό D3_ADBU=D3_OLD), τις ανανεώσεις (Q153, στατιστικό D4_new) και το σύνολό τους (στατιστικό D5_new)— αφορά τη βασική συλλογή χωρίς το διαδανεισμό.

Ακαδημαϊκό Ίδρυμα	Δανεισμοί (Q45)	Ανανεώσεις (Q153)	Σύνολο
Ανώτατη Σχολή Καλών Τεχνών	6.209	2.744	8.953
Ανώτατη Σχολή Παιδαγωγικής και Τεχνολογικής Εκπαίδευσης	1.527	727	2.254
Αριστοτέλειο Πανεπιστήμιο Θεσσαλονίκης	67.072	50.502	117.574
Γεωπονικό Πανεπιστήμιο Αθηνών	1.733		1.733
Δημοκρίτειο Πανεπιστήμιο Θράκης	24.476	0	24.476
Διεθνές Πανεπιστήμιο της Ελλάδος	5.275	1.439	6.714
Εθνικό Καποδιστριακό Πανεπιστήμιο Αθηνών	59.553		59.553
Εθνικό Μετσόβιο Πολυτεχνείο	13.124	0	13.124
Ελληνικό Ανοικτό Πανεπιστήμιο	3.463		3.463
Ελληνικό Μεσογειακό Πανεπιστήμιο	5.000	0	5.000
Ιόνιο Πανεπιστήμιο	4.660	4.660	9.320
Οικονομικό Πανεπιστήμιο Αθηνών	2.389	0	2.389
Πανεπιστήμιο Αιγαίου	10.105	9.679	19.784
Πανεπιστήμιο Δυτικής Αττικής	8.373	247	8.620
Πανεπιστήμιο Δυτικής Μακεδονίας	4.664	1.509	6.173
Πανεπιστήμιο Ιωαννίνων	20.243	0	20.243
Πανεπιστήμιο Κρήτης	22.697	11.612	34.309
Πανεπιστήμιο Μακεδονίας	6.411	12.946	19.357
Πανεπιστήμιο Πατρών	10.537	3.660	14.197
Πανεπιστήμιο Πειραιώς	2.301	773	3.074
Πανεπιστήμιο Πελοποννήσου	8.633	1.998	10.631
Πάντειο Πανεπιστήμιο Αθηνών	28.992	0	28.992
Πολυτεχνείο Κρήτης	7.371		7.371
Χαροκόπειο Πανεπιστήμιο Αθηνών	1.686	374	2.060
Σύνολο	326.494	102.870	429.364

Τα στοιχεία του ανωτέρω πίνακα είναι ελλιπή, δεδομένου ότι το βιβλιοθηκονομικό σύστημα των περισσότερων ιδρυμάτων το 2024 δεν έκανε διαχωρισμό δανεισμών και ανανεώσεων, αντιμετωπίζοντάς τα όλα σαν δανεισμούς. Ο παραπάνω περιορισμός υπήρχε και στις έρευνες των προηγούμενων ετών. Θεωρητικά, το σύνολο των δανεισμών, είτε προέρχεται από το άθροισμα δανεισμών και ανανεώσεων, είτε προκύπτει από το συνολικό υπολογισμό τους από το πληροφοριακό σύστημα σαν δανεισμούς, θα πρέπει να είναι το ίδιο για κάθε ίδρυμα.

ΧΡΗΣΗ ΒΙΒΛΙΟΘΗΚΗΣ — ΕΠΙΣΚΕΨΕΙΣ & ΗΛΕΚΤΡΟΝΙΚΕΣ ΥΠΗΡΕΣΙΕΣ

Παρουσιάζει δεδομένα επισκεψιμότητας, τόσο φυσικής (θυρίδες) όσο και ψηφιακής (ιστότοπος, OPAC), καθώς και εκδηλώσεων που πραγματοποιήθηκαν από τη βιβλιοθήκη.

D5_ADBU=D11_OLD και D6_new και D7_new Αριθμός εικονικών επισκέψεων (website + OPAC)

Παρουσιάζει τις εικονικές επισκέψεις στον ιστότοπο (Q72α, στατιστικό D5_ADBU=D11_OLD), στον OPAC (Q72β, στατιστικό D6_new) καθώς και το σύνολό τους (στατιστικό D7_new) — κάθε συνεχής περίοδος δραστηριότητας χρήστη μετράται ως μία επίσκεψη.

Ακαδημαϊκό Ίδρυμα	Εικονικές επισκέψεις website (Q72a)	Εικονικές επισκέψεις OPAC (Q72b)	Σύνολο
Ανώτατη Σχολή Καλών Τεχνών	19.331	0	19.331
Ανώτατη Σχολή Παιδαγωγικής και Τεχνολογικής Εκπαίδευσης	32.001	0	32.001
Αριστοτέλειο Πανεπιστήμιο Θεσσαλονίκης	500.597	486.752	987.349
Γεωπονικό Πανεπιστήμιο Αθηνών	53.301		53.301
Δημοκρίτειο Πανεπιστήμιο Θράκης	48.930	0	48.930
Διεθνές Πανεπιστήμιο της Ελλάδος	26.202	0	26.202
Εθνικό Καποδιστριακό Πανεπιστήμιο Αθηνών	348.000		348.000
Εθνικό Μετσόβιο Πολυτεχνείο	38.385	0	38.385
Ελληνικό Ανοικτό Πανεπιστήμιο	37.372		37.372
Ελληνικό Μεσογειακό Πανεπιστήμιο	6.700	0	6.700
Ιόνιο Πανεπιστήμιο	24	0	24
Οικονομικό Πανεπιστήμιο Αθηνών	76.596	0	76.596
Πανεπιστήμιο Αιγαίου	128.144	80.499	208.643
Πανεπιστήμιο Δυτικής Αττικής	78.900	92.982	171.882
Πανεπιστήμιο Δυτικής Μακεδονίας	28.700	4.689	33.389
Πανεπιστήμιο Ιωαννίνων	21.000	0	21.000
Πανεπιστήμιο Κρήτης	0	946.982	946.982
Πανεπιστήμιο Μακεδονίας	90.156	31.607	121.763
Πανεπιστήμιο Πατρών	0	0	0
Πανεπιστήμιο Πειραιώς	13.502	0	13.502
Πανεπιστήμιο Πελοποννήσου	20.240	0	20.240
Πάντειο Πανεπιστήμιο Αθηνών	120.891	0	120.891
Πολυτεχνείο Κρήτης	19.690	0	19.690
Χαροκόπειο Πανεπιστήμιο Αθηνών	0	0	0
Σύνολο	1.708.662	1.643.511	3.352.173

Τα στοιχεία για τις επισκέψεις στον ηλεκτρονικό κατάλογο είναι ελλιπή.

D4_ADBU Αριθμός επισκέψεων με φυσική παρουσία

Παρουσιάζει τον αριθμό φυσικών επισκέψεων (Q149) — εξαιρούνται είσοδοι προσωπικού και επισκέπτες μη βιβλιοθηκονομικών υπηρεσιών.

Ακαδημαϊκό Ίδρυμα	Επισκέψεις με φυσική παρουσία (Q149)
Ανώτατη Σχολή Καλών Τεχνών	6.090
Ανώτατη Σχολή Παιδαγωγικής και Τεχνολογικής Εκπαίδευσης	0
Αριστοτέλειο Πανεπιστήμιο Θεσσαλονίκης	130.293
Γεωπονικό Πανεπιστήμιο Αθηνών	6.000
Δημοκρίτειο Πανεπιστήμιο Θράκης	49.096
Διεθνές Πανεπιστήμιο της Ελλάδος	23.900
Εθνικό Καποδιστριακό Πανεπιστήμιο Αθηνών	384.316
Εθνικό Μετσόβιο Πολυτεχνείο	49.192
Ελληνικό Ανοικτό Πανεπιστήμιο	846
Ελληνικό Μεσογειακό Πανεπιστήμιο	6.130
Ιόνιο Πανεπιστήμιο	20.000
Οικονομικό Πανεπιστήμιο Αθηνών	70.000
Πανεπιστήμιο Αιγαίου	53.244
Πανεπιστήμιο Δυτικής Αττικής	81.154
Πανεπιστήμιο Δυτικής Μακεδονίας	16.000
Πανεπιστήμιο Ιωαννίνων	131.750
Πανεπιστήμιο Κρήτης	46.440
Πανεπιστήμιο Μακεδονίας	143.807
Πανεπιστήμιο Πατρών	9.430
Πανεπιστήμιο Πειραιώς	48.080
Πανεπιστήμιο Πελοποννήσου	17.975
Πάντειο Πανεπιστήμιο Αθηνών	90.000
Πολυτεχνείο Κρήτης	66.494
Χαροκόπειο Πανεπιστήμιο Αθηνών	262
Σύνολο	1.450.499

D9_new Συνολικός αριθμός εκδηλώσεων (εικονικές και επιτόπιες)

Παρουσιάζει τον αριθμό εκδηλώσεων (Q148) — εικονικές και επιτόπιες — που διοργάνωσε η βιβλιοθήκη εντός του έτους.

Ακαδημαϊκό Ίδρυμα	Αριθμός εκδηλώσεων (Q148)
Ανώτατη Σχολή Καλών Τεχνών	3
Ανώτατη Σχολή Παιδαγωγικής και Τεχνολογικής Εκπαίδευσης	2
Αριστοτέλειο Πανεπιστήμιο Θεσσαλονίκης	39
Γεωπονικό Πανεπιστήμιο Αθηνών	3
Δημοκρίτειο Πανεπιστήμιο Θράκης	10
Διεθνές Πανεπιστήμιο της Ελλάδος	8
Εθνικό Καποδιστριακό Πανεπιστήμιο Αθηνών	88
Εθνικό Μετσόβιο Πολυτεχνείο	43
Ελληνικό Ανοικτό Πανεπιστήμιο	30
Ελληνικό Μεσογειακό Πανεπιστήμιο	4
Ιόνιο Πανεπιστήμιο	18
Οικονομικό Πανεπιστήμιο Αθηνών	3
Πανεπιστήμιο Αιγαίου	63
Πανεπιστήμιο Δυτικής Αττικής	0
Πανεπιστήμιο Δυτικής Μακεδονίας	15
Πανεπιστήμιο Ιωαννίνων	62
Πανεπιστήμιο Κρήτης	0
Πανεπιστήμιο Μακεδονίας	2
Πανεπιστήμιο Πατρών	13
Πανεπιστήμιο Πειραιώς	1
Πανεπιστήμιο Πελοποννήσου	3
Πάντειο Πανεπιστήμιο Αθηνών	3
Πολυτεχνείο Κρήτης	10
Χαροκόπειο Πανεπιστήμιο Αθηνών	0
Σύνολο	423

D6_ADBU Χρήση ηλεκτρονικών περιοδικών που παρέχονται από τον ΣΕΑΒ (Heal-Link) ή το εκάστοτε ίδρυμα

Παρουσιάζει τον αριθμό καταφορτώσεων (downloads) άρθρων ηλεκτρονικών περιοδικών (Q115), που παρέχονται μέσω του ΣΕΑΒ (Heal-Link) ή από ίδιες συνδρομές.

Ακαδημαϊκό Ίδρυμα	Χρήση ηλ. περιοδικών - ΣΕΑΒ (Q115a)	Χρήση ηλ. περιοδικών εκτός ΣΕΑΒ (Q115b)	Σύνολο (Q115a+Q115b)
Ανώτατη Σχολή Καλών Τεχνών	9.771	115	9.886
Ανώτατη Σχολή Παιδαγωγικής και Τεχνολογικής Εκπαίδευσης	8.856	0	8.856
Αριστοτέλειο Πανεπιστήμιο Θεσσαλονίκης	2.323.179	230	2.323.409
Γεωπονικό Πανεπιστήμιο Αθηνών	299.374	0	299.374
Δημοκρίτειο Πανεπιστήμιο Θράκης	456.609	1.205	457.814
Διεθνές Πανεπιστήμιο της Ελλάδος	268.551	595	269.146
Εθνικό Καποδιστριακό Πανεπιστήμιο Αθηνών	2.693.157	0	2.693.157
Εθνικό Μετσόβιο Πολυτεχνείο	869.321	10.556	879.877
Ελληνικό Ανοικτό Πανεπιστήμιο	403.166	2.285	405.451
Ελληνικό Μεσογειακό Πανεπιστήμιο	158.746	0	158.746
Ιόνιο Πανεπιστήμιο	105.337	0	105.337
Οικονομικό Πανεπιστήμιο Αθηνών	213.794	20.700	234.494
Πανεπιστήμιο Αιγαίου	322.230	1.027	323.257
Πανεπιστήμιο Δυτικής Αττικής	483.385	0	483.385
Πανεπιστήμιο Δυτικής Μακεδονίας	192.342	0	192.342
Πανεπιστήμιο Ιωαννίνων	616.138	0	616.138
Πανεπιστήμιο Κρήτης	689.149	540	689.689
Πανεπιστήμιο Μακεδονίας	247.753	39.595	287.348
Πανεπιστήμιο Πατρών	1.023.471	0	1.023.471
Πανεπιστήμιο Πειραιώς	169.163	0	169.163
Πανεπιστήμιο Πελοποννήσου	167.257	0	167.257
Πάντειο Πανεπιστήμιο Αθηνών	132.694	0	132.694
Πολυτεχνείο Κρήτης	207.095	0	207.095
Χαροκόπειο Πανεπιστήμιο Αθηνών	122.391	0	122.391
Σύνολο	12.182.929	76.848	12.259.777

D7_ADBU Χρήση ηλεκτρονικών βιβλίων που παρέχονται από τον ΣΕΑΒ (Heal-Link) ή το εκάστοτε ίδρυμα Παρουσιάζει τον αριθμό downloads ηλεκτρονικών βιβλίων ή κεφαλαίων βιβλίων σύμφωνα με (Q114), χωριστά για τον ΣΕΑΒ (Heal-Link) και ίδιες συνδρομές.

Ακαδημαϊκό Ίδρυμα	Χρήση ηλ. βιβλίων - ΣΕΑΒ (Q114a)	Χρήση ηλ. βιβλίων εκτός ΣΕΑΒ (Q114b)	Σύνολο
Ανώτατη Σχολή Καλών Τεχνών	1.442	0	1.442
Ανώτατη Σχολή Παιδαγωγικής και Τεχνολογικής Εκπαίδευσης	4.345	0	4.345
Αριστοτέλειο Πανεπιστήμιο Θεσσαλονίκης	650.586	0	650.586
Γεωπονικό Πανεπιστήμιο Αθηνών	45.005	0	45.005
Δημοκρίτειο Πανεπιστήμιο Θράκης	189.537	6.151	195.688
Διεθνές Πανεπιστήμιο της Ελλάδος	118.942	403	119.345
Εθνικό Καποδιστριακό Πανεπιστήμιο Αθηνών	507.562	0	507.562
Εθνικό Μετσόβιο Πολυτεχνείο	298.244	0	298.244
Ελληνικό Ανοικτό Πανεπιστήμιο	161.358	74.106	235.464
Ελληνικό Μεσογειακό Πανεπιστήμιο	56.065	0	56.065
Ιόνιο Πανεπιστήμιο	56.398	32	56.430
Οικονομικό Πανεπιστήμιο Αθηνών	85.831	416	86.247
Πανεπιστήμιο Αιγαίου	155.964	166	156.130
Πανεπιστήμιο Δυτικής Αττικής	206.014	0	206.014
Πανεπιστήμιο Δυτικής Μακεδονίας	80.498	0	80.498
Πανεπιστήμιο Ιωαννίνων	136.583	0	136.583
Πανεπιστήμιο Κρήτης	239.414	0	239.414
Πανεπιστήμιο Μακεδονίας	110.431	31	110.462
Πανεπιστήμιο Πατρών	288.505	0	288.505
Πανεπιστήμιο Πειραιώς	64.028	0	64.028
Πανεπιστήμιο Πελοποννήσου	45.197	0	45.197
Πάντειο Πανεπιστήμιο Αθηνών	51.404	0	51.404
Πολυτεχνείο Κρήτης	94.041	0	94.041
Χαροκόπειο Πανεπιστήμιο Αθηνών	36.234	0	36.234
Σύνολο	3.683.628	81.305	3.764.933

Από το σύνολο των ιδρυμάτων που δεν συμπλήρωσαν την ερώτηση Q114b, είναι εμφανές ότι το είναι πρακτικά πολύ δύσκολο να μετρηθεί.

D8_new Χρήση ψηφιοποιημένης συλλογής (καταφορτώσεις)

Παρουσιάζει τον αριθμό καταφορτώσεων από την ψηφιοποιημένη συλλογή (Q116) — περιλαμβάνει και τα born digital τεκμήρια.

Ακαδημαϊκό Ίδρυμα	Χρήση ψηφιοποιημένης συλλογής (καταφορτώσεις) (Q116)
Ανώτατη Σχολή Καλών Τεχνών	0
Ανώτατη Σχολή Παιδαγωγικής και Τεχνολογικής Εκπαίδευσης	0
Αριστοτέλειο Πανεπιστήμιο Θεσσαλονίκης	524.175
Γεωπονικό Πανεπιστήμιο Αθηνών	0
Δημοκρίτειο Πανεπιστήμιο Θράκης	18.778
Διεθνές Πανεπιστήμιο της Ελλάδος	0
Εθνικό Καποδιστριακό Πανεπιστήμιο Αθηνών	0
Εθνικό Μετσόβιο Πολυτεχνείο	0
Ελληνικό Ανοικτό Πανεπιστήμιο	0
Ελληνικό Μεσογειακό Πανεπιστήμιο	0
Ιόνιο Πανεπιστήμιο	0
Οικονομικό Πανεπιστήμιο Αθηνών	0
Πανεπιστήμιο Αιγαίου	0
Πανεπιστήμιο Δυτικής Αττικής	0
Πανεπιστήμιο Δυτικής Μακεδονίας	0
Πανεπιστήμιο Ιωαννίνων	0
Πανεπιστήμιο Κρήτης	155.926
Πανεπιστήμιο Μακεδονίας	251.047
Πανεπιστήμιο Πατρών	0
Πανεπιστήμιο Πειραιώς	0
Πανεπιστήμιο Πελοποννήσου	0
Πάντειο Πανεπιστήμιο Αθηνών	0
Πολυτεχνείο Κρήτης	44.933
Χαροκόπειο Πανεπιστήμιο Αθηνών	0
Σύνολο	994.859

Αντίστοιχα ελάχιστα ιδρύματα συμπλήρωσαν την ερώτηση για τη χρήση της ψηφιοποιημένης συλλογής.

ΔΙΑΔΑΝΕΙΣΜΟΣ

D10_new και **D11_new=D17_OLD** Συνολικά και επιτυχημένα αιτήματα διαδανεισμού από άλλες βιβλιοθήκες (Η βιβλιοθήκη ως πάροχος)

Παρουσιάζει τα συνολικά αιτήματα διαδανεισμού που δέχθηκε η βιβλιοθήκη από άλλες (Q107, στατιστικό D10_new) και πόσα διεκπεραιώθηκαν επιτυχώς (Q108, στατιστικό D11_new=D17_OLD).

Ακαδημαϊκό Ίδρυμα	Αιτήματα από άλλες (Q107)	Επιτυχώς διεκπεραιώθηκαν (Q108)	% Επιτυχία
Ανώτατη Σχολή Καλών Τεχνών	43	42	97.7%
Ανώτατη Σχολή Παιδαγωγικής και Τεχνολογικής Εκπαίδευσης	20	19	95.0%
Αριστοτέλειο Πανεπιστήμιο Θεσσαλονίκης	439	372	84.7%
Γεωπονικό Πανεπιστήμιο Αθηνών	36	34	94.4%
Δημοκρίτειο Πανεπιστήμιο Θράκης	83	82	98.8%
Διεθνές Πανεπιστήμιο της Ελλάδος	19	34	178.9%
Εθνικό Καποδιστριακό Πανεπιστήμιο Αθηνών	2.103	2.037	96.9%
Εθνικό Μετσόβιο Πολυτεχνείο	20	20	100.0%
Ελληνικό Ανοικτό Πανεπιστήμιο	17	17	100.0%
Ελληνικό Μεσογειακό Πανεπιστήμιο	102	95	93.1%
Ίονιο Πανεπιστήμιο	22	22	100.0%
Οικονομικό Πανεπιστήμιο Αθηνών	49	49	100.0%
Πανεπιστήμιο Αιγαίου	29	29	100.0%
Πανεπιστήμιο Δυτικής Αττικής	58	57	98.3%
Πανεπιστήμιο Δυτικής Μακεδονίας	200	200	100.0%
Πανεπιστήμιο Ιωαννίνων	112	75	67.0%
Πανεπιστήμιο Κρήτης	69	153	221.7%
Πανεπιστήμιο Μακεδονίας	65	63	96.9%
Πανεπιστήμιο Πατρών	19	14	73.7%
Πανεπιστήμιο Πειραιώς	15	22	146.7%
Πανεπιστήμιο Πελοποννήσου	58	58	100.0%
Πάντειο Πανεπιστήμιο Αθηνών	468	457	97.6%
Πολυτεχνείο Κρήτης	6	4	66.7%
Χαροκόπειο Πανεπιστήμιο Αθηνών	1	1	100.0%
Σύνολο	4.053	3.956	97.6%

Οι τιμές με κίτρινο είναι εμφανώς λάθος από τα συγκεκριμένα ιδρύματα και θα διορθωθούν σε συνεννόηση με αυτά προσεχώς.

D12_new και D13_new=D16_OLD Συνολικά και επιτυχημένα αιτήματα διαδανεισμού προς άλλες βιβλιοθήκες (Η βιβλιοθήκη ως αιτούσα)

Παρουσιάζει τα αιτήματα διαδανεισμού που έστειλε η βιβλιοθήκη σε άλλες (Q109, στατιστικό D12_new) και πόσα ικανοποιήθηκαν (Q110,στατιστικό D13_new=D16_OLD).

Ακαδημαϊκό Ίδρυμα	Αιτήματα προς άλλες (Q109)	Επιτυχώς διεκπεραιώθηκαν (Q110)	% Επιτυχία
Ανώτατη Σχολή Καλών Τεχνών	25	20	80.0%
Ανώτατη Σχολή Παιδαγωγικής και Τεχνολογικής Εκπαίδευσης	11	10	90.9%
Αριστοτέλειο Πανεπιστήμιο Θεσσαλονίκης	250	229	91.6%
Γεωπονικό Πανεπιστήμιο Αθηνών	28	27	96.4%
Δημοκρίτειο Πανεπιστήμιο Θράκης	93	93	100.0%
Διεθνές Πανεπιστήμιο της Ελλάδος	130	126	96.9%
Εθνικό Καποδιστριακό Πανεπιστήμιο Αθηνών	121	121	100.0%
Εθνικό Μετσόβιο Πολυτεχνείο	18	16	88.9%
Ελληνικό Ανοικτό Πανεπιστήμιο	291	291	100.0%
Ελληνικό Μεσογειακό Πανεπιστήμιο	45	45	100.0%
Ιόνιο Πανεπιστήμιο	18	18	100.0%
Οικονομικό Πανεπιστήμιο Αθηνών	2	2	100.0%
Πανεπιστήμιο Αιγαίου	276	272	98.6%
Πανεπιστήμιο Δυτικής Αττικής	122	114	93.4%
Πανεπιστήμιο Δυτικής Μακεδονίας	145	145	100.0%
Πανεπιστήμιο Ιωαννίνων	189	171	90.5%
Πανεπιστήμιο Κρήτης	202	168	83.2%
Πανεπιστήμιο Μακεδονίας	140	135	96.4%
Πανεπιστήμιο Πατρών	179	179	100.0%
Πανεπιστήμιο Πειραιώς	5	5	100.0%
Πανεπιστήμιο Πελοποννήσου	60	60	100.0%
Πάντειο Πανεπιστήμιο Αθηνών	170	167	98.2%
Πολυτεχνείο Κρήτης	7	5	71.4%
Χαροκόπειο Πανεπιστήμιο Αθηνών	1	1	100.0%
Σύνολο	2.528	2.420	95.7%

ΕΚΠΑΙΔΕΥΣΗ ΧΡΗΣΤΩΝ

Παρουσιάζει δεδομένα για τα σεμινάρια εκπαίδευσης χρηστών: αριθμός σεμιναρίων, συμμετέχοντες και ώρες εκπαίδευσης.

D16_new=D31_OLD Εκπαίδευση Χρηστών (φοιτητές και μέλη ΔΕΠ)

Παρουσιάζει τον αριθμό φοιτητών (Q112, στατιστικό D15_new), μελών ΔΕΠ (Q113, στατιστικό D8_ADBU) και το σύνολο των χρηστών (D16_new=D31_OLD) που παρακολούθησαν σεμινάρια εκπαίδευσης.

Ακαδημαϊκό Ίδρυμα	Φοιτητές (Q112)	Μέλη ΔΕΠ (Q113)	Σύνολο
Ανώτατη Σχολή Καλών Τεχνών	106	1	107
Ανώτατη Σχολή Παιδαγωγικής και Τεχνολογικής Εκπαίδευσης	102	2	104
Αριστοτέλειο Πανεπιστήμιο Θεσσαλονίκης	3.781	265	4.046
Γεωπονικό Πανεπιστήμιο Αθηνών	150	0	150
Δημοκρίτειο Πανεπιστήμιο Θράκης	375	2	377
Διεθνές Πανεπιστήμιο της Ελλάδος	3.978	62	4.040
Εθνικό Καποδιστριακό Πανεπιστήμιο Αθηνών	2.462		2.462
Εθνικό Μετσόβιο Πολυτεχνείο	2.130	296	2.426
Ελληνικό Ανοικτό Πανεπιστήμιο	400	5	405
Ελληνικό Μεσογειακό Πανεπιστήμιο	620	10	630
Ιόνιο Πανεπιστήμιο	115	6	121
Οικονομικό Πανεπιστήμιο Αθηνών	1.500	0	1.500
Πανεπιστήμιο Αιγαίου	1.542	17	1.559
Πανεπιστήμιο Δυτικής Αττικής	960	20	980
Πανεπιστήμιο Δυτικής Μακεδονίας	5.140	258	5.398
Πανεπιστήμιο Ιωαννίνων	940	104	1.044
Πανεπιστήμιο Κρήτης	2.080	12	2.092
Πανεπιστήμιο Μακεδονίας	1.608	3	1.611
Πανεπιστήμιο Πατρών	58	8	66
Πανεπιστήμιο Πειραιώς	1.706	0	1.706
Πανεπιστήμιο Πελοποννήσου	1.123	25	1.148
Πάντειο Πανεπιστήμιο Αθηνών	1.600	20	1.620
Πολυτεχνείο Κρήτης	30	0	30
Χαροκόπειο Πανεπιστήμιο Αθηνών	110	0	110
Σύνολο	32.616	1.116	33.732

D9_ADBU Ώρες αφιερωμένες στην εκπαίδευση χρηστών

Παρουσιάζει τον συνολικό αριθμό ωρών (Q111, στατιστικό D9_ADBU) που αφιερώθηκαν σε εκπαίδευση χρηστών (ΔΕΠ και φοιτητών) κατά τη διάρκεια του έτους.

Ακαδημαϊκό Ίδρυμα	Ώρες κατάρτισης χρηστών (Q111)
Ανώτατη Σχολή Καλών Τεχνών	13
Ανώτατη Σχολή Παιδαγωγικής και Τεχνολογικής Εκπαίδευσης	18
Αριστοτέλειο Πανεπιστήμιο Θεσσαλονίκης	839
Γεωπονικό Πανεπιστήμιο Αθηνών	10
Δημοκρίτειο Πανεπιστήμιο Θράκης	52
Διεθνές Πανεπιστήμιο της Ελλάδος	125
Εθνικό Καποδιστριακό Πανεπιστήμιο Αθηνών	220
Εθνικό Μετσόβιο Πολυτεχνείο	25
Ελληνικό Ανοικτό Πανεπιστήμιο	21
Ελληνικό Μεσογειακό Πανεπιστήμιο	122
Ιόνιο Πανεπιστήμιο	30
Οικονομικό Πανεπιστήμιο Αθηνών	45
Πανεπιστήμιο Αιγαίου	128
Πανεπιστήμιο Δυτικής Αττικής	100
Πανεπιστήμιο Δυτικής Μακεδονίας	93
Πανεπιστήμιο Ιωαννίνων	123
Πανεπιστήμιο Κρήτης	193
Πανεπιστήμιο Μακεδονίας	96
Πανεπιστήμιο Πατρών	20
Πανεπιστήμιο Πειραιώς	41
Πανεπιστήμιο Πελοποννήσου	67
Πάντειο Πανεπιστήμιο Αθηνών	50
Πολυτεχνείο Κρήτης	18
Χαροκόπειο Πανεπιστήμιο Αθηνών	12
Σύνολο	2.461

D14_new Αριθμός σεμιναρίων εκπαίδευσης χρηστών

Παρουσιάζει τον αριθμό σεμιναρίων εκπαίδευσης χρηστών (Q41, στατιστικό D14_new) — αφορά ομαδικές παρουσιάσεις και σεμινάρια πληροφοριακής παιδείας.

Ακαδημαϊκό Ίδρυμα	Σεμινάρια εκπαίδευσης χρηστών (Q41)
Ανώτατη Σχολή Καλών Τεχνών	4
Ανώτατη Σχολή Παιδαγωγικής και Τεχνολογικής Εκπαίδευσης	7
Αριστοτέλειο Πανεπιστήμιο Θεσσαλονίκης	317
Γεωπονικό Πανεπιστήμιο Αθηνών	10
Δημοκρίτειο Πανεπιστήμιο Θράκης	42
Διεθνές Πανεπιστήμιο της Ελλάδος	65
Εθνικό Καποδιστριακό Πανεπιστήμιο Αθηνών	135
Εθνικό Μετσόβιο Πολυτεχνείο	40
Ελληνικό Ανοικτό Πανεπιστήμιο	6
Ελληνικό Μεσογειακό Πανεπιστήμιο	122
Ιόνιο Πανεπιστήμιο	15
Οικονομικό Πανεπιστήμιο Αθηνών	35
Πανεπιστήμιο Αιγαίου	159
Πανεπιστήμιο Δυτικής Αττικής	60
Πανεπιστήμιο Δυτικής Μακεδονίας	35
Πανεπιστήμιο Ιωαννίνων	22
Πανεπιστήμιο Κρήτης	103
Πανεπιστήμιο Μακεδονίας	89
Πανεπιστήμιο Πατρών	9
Πανεπιστήμιο Πειραιώς	27
Πανεπιστήμιο Πελοποννήσου	47
Πάντειο Πανεπιστήμιο Αθηνών	27
Πολυτεχνείο Κρήτης	18
Χαροκόπειο Πανεπιστήμιο Αθηνών	4
Σύνολο	1.398

ΚΟΙΝΩΝΙΚΑ ΔΙΚΤΥΑ

Παρουσιάζει την παρουσία και δραστηριότητα των βιβλιοθηκών στα μέσα κοινωνικής δικτύωσης: λογαριασμοί, αναρτήσεις, ακόλουθοι.

D17_new και D18_new Παρουσία σε κοινωνικά δίκτυα και μονάδες περιεχομένου

Παρουσιάζει τον αριθμό πλατφορμών κοινωνικών δικτύων (Q117, στατιστικό D17_new) στα οποία η βιβλιοθήκη διαθέτει λογαριασμό ή έχει εγγραφεί ως μέλος και τις αναρτήσεις (Q118, στατιστικό D18_new) της βιβλιοθήκης εντός του έτους.

Ακαδημαϊκό Ίδρυμα	Αριθμός υπηρεσιών κοιν. δικτύων (Q117)	Μονάδες περιεχομένου (Q118)
Ανώτατη Σχολή Καλών Τεχνών	3	192
Ανώτατη Σχολή Παιδαγωγικής και Τεχνολογικής Εκπαίδευσης	0	0
Αριστοτέλειο Πανεπιστήμιο Θεσσαλονίκης	4	505
Γεωπονικό Πανεπιστήμιο Αθηνών	1	0
Δημοκρίτειο Πανεπιστήμιο Θράκης	0	0
Διεθνές Πανεπιστήμιο της Ελλάδος	2	47
Εθνικό Καποδιστριακό Πανεπιστήμιο Αθηνών	4	1.667
Εθνικό Μετσόβιο Πολυτεχνείο	3	244
Ελληνικό Ανοικτό Πανεπιστήμιο	3	10
Ελληνικό Μεσογειακό Πανεπιστήμιο	2	224
Ιόνιο Πανεπιστήμιο	3	85
Οικονομικό Πανεπιστήμιο Αθηνών	2	79
Πανεπιστήμιο Αιγαίου	3	10
Πανεπιστήμιο Δυτικής Αττικής	0	0
Πανεπιστήμιο Δυτικής Μακεδονίας	2	0
Πανεπιστήμιο Ιωαννίνων	3	0
Πανεπιστήμιο Κρήτης	0	0
Πανεπιστήμιο Μακεδονίας	5	532
Πανεπιστήμιο Πατρών	3	81
Πανεπιστήμιο Πειραιώς	2	21
Πανεπιστήμιο Πελοποννήσου	3	73
Πάντειο Πανεπιστήμιο Αθηνών	4	303
Πολυτεχνείο Κρήτης	2	0
Χαροκόπειο Πανεπιστήμιο Αθηνών	2	75
Σύνολο	56	4.148

Οκτώ από τα 24 ιδρύματα δεν απάντησαν την ερώτηση Q118.

D19_new και D20_new Επισκέψεις και ακόλουθοι στα κοινωνικά δίκτυα

Παρουσιάζει τον αριθμό επισκέψεων (Q119, στατιστικό D19_new) και ακολούθων (Q120, στατιστικό D20_new) στους λογαριασμούς κοινωνικών δικτύων της βιβλιοθήκης.

Ακαδημαϊκό Ίδρυμα	Επισκέψεις κοιν. δικτύων (Q119)	Ακόλουθοι / Συνδρομητές (Q120)
Ανώτατη Σχολή Καλών Τεχνών	8.786	4.554
Ανώτατη Σχολή Παιδαγωγικής και Τεχνολογικής Εκπαίδευσης	0	0
Αριστοτέλειο Πανεπιστήμιο Θεσσαλονίκης	27.955	26.991
Γεωπονικό Πανεπιστήμιο Αθηνών	1.408	2.700
Δημοκρίτειο Πανεπιστήμιο Θράκης	0	0
Διεθνές Πανεπιστήμιο της Ελλάδος	293	2.346
Εθνικό Καποδιστριακό Πανεπιστήμιο Αθηνών	174.754	28.585
Εθνικό Μετσόβιο Πολυτεχνείο	323.773	5.035
Ελληνικό Ανοικτό Πανεπιστήμιο		4.617
Ελληνικό Μεσογειακό Πανεπιστήμιο	8.614	784
Ιόνιο Πανεπιστήμιο	16.000	4.084
Οικονομικό Πανεπιστήμιο Αθηνών	1.195	1.145
Πανεπιστήμιο Αιγαίου	1.196	1.830
Πανεπιστήμιο Δυτικής Αττικής	0	0
Πανεπιστήμιο Δυτικής Μακεδονίας	0	0
Πανεπιστήμιο Ιωαννίνων	0	0
Πανεπιστήμιο Κρήτης	0	0
Πανεπιστήμιο Μακεδονίας	12.844	5.206
Πανεπιστήμιο Πατρών	0	5.119
Πανεπιστήμιο Πειραιώς	0	2.280
Πανεπιστήμιο Πελοποννήσου	3.121	1.153
Πάντειο Πανεπιστήμιο Αθηνών	150.209	8.902
Πολυτεχνείο Κρήτης	0	0
Χαροκόπειο Πανεπιστήμιο Αθηνών	0	0
Σύνολο	730.148	105.331

Αντίστοιχα μεγάλο ήταν το ποσοστό των ιδρυμάτων που δεν συμπλήρωσαν τις ερωτήσεις σχετικά με τα posts και τους followers τους.

ΣΥΛΛΟΓΗ — ΕΝΤΥΠΗ

Παρουσιάζει το μέγεθος και τη σύνθεση της συλλογής κάθε βιβλιοθήκης: έντυπα, ηλεκτρονικά, σπάνιο υλικό, βάσεις δεδομένων, κ.ά.

D21_new Τόμοι μονογραφιών στη βιβλιοθήκη

Παρουσιάζει τον αριθμό τόμων μονογραφιών (Q1a) στη βιβλιοθήκη — χωριστά στο τέλος του προηγούμενου έτους και νέες αποκτήσεις εντός έτους (Q1b, στατιστικό D9_OLD).

Ακαδημαϊκό Ίδρυμα	Τόμοι στο τέλος του προηγ. έτους (Q1a)	Νέες εισαγωγές εντός έτους (Q1b)	Σύνολο τόμων
Ανώτατη Σχολή Καλών Τεχνών	80.417	780	81.197
Ανώτατη Σχολή Παιδαγωγικής και Τεχνολογικής Εκπαίδευσης	35.365	147	35.512
Αριστοτέλειο Πανεπιστήμιο Θεσσαλονίκης	1.281.500	23.241	1.304.741
Γεωπονικό Πανεπιστήμιο Αθηνών	41.924	281	42.205
Δημοκρίτειο Πανεπιστήμιο Θράκης	295.931	3.121	299.052
Διεθνές Πανεπιστήμιο της Ελλάδος	148.829	12.039	160.868
Εθνικό Καποδιστριακό Πανεπιστήμιο Αθηνών	995.958	12.332	1.008.290
Εθνικό Μετσόβιο Πολυτεχνείο	192.699	6.999	199.698
Ελληνικό Ανοικτό Πανεπιστήμιο	75.428	2.533	77.961
Ελληνικό Μεσογειακό Πανεπιστήμιο	98.412	461	98.873
Ιόνιο Πανεπιστήμιο	118.752	443	119.195
Οικονομικό Πανεπιστήμιο Αθηνών	206.370	819	207.189
Πάντειο Πανεπιστήμιο Αθηνών	151.374	7.511	158.885
Πανεπιστήμιο Αιγαίου	171.355	3.023	174.378
Πανεπιστήμιο Δυτικής Αττικής	146.248	2.899	149.147
Πανεπιστήμιο Δυτικής Μακεδονίας	33.430	511	33.941
Πανεπιστήμιο Ιωαννίνων	357.758	3.949	361.707
Πανεπιστήμιο Κρήτης	511.540	12.159	523.699
Πανεπιστήμιο Μακεδονίας	96.400	1.428	97.828
Πανεπιστήμιο Πατρών	338.516	8.975	347.491
Πανεπιστήμιο Πειραιώς	101.922	2.068	103.990
Πανεπιστήμιο Πελοποννήσου	131.512	2.155	133.667
Πολυτεχνείο Κρήτης	58.699	297	58.996
Χαροκόπειο Πανεπιστήμιο Αθηνών	33.960	1.015	34.975
Σύνολο	5.704.299	109.186	5.813.485

D_new22 Σύνολο τίτλων περιοδικών εκδόσεων (έντυπες και ηλεκτρονικές)

Παρουσιάζει τον συνολικό αριθμό τίτλων τρεχόντων περιοδικών (Q123) — έντυπα και ηλεκτρονικά, συμπεριλαμβανομένου του Heal-Link.

Σημείωση: Οι συνδρομές μέσω HEAL-Link αφορούν αποκλειστικά ηλεκτρονικές εκδόσεις.

Ακαδημαϊκό Ίδρυμα	Παρεχόμενοι από HEAL-Link (Q123a)	Παρεχόμενοι από Ίδρυμα (Q123b)	Σύνολο τίτλων
Ανώτατη Σχολή Καλών Τεχνών	14.865	495	15.360
Ανώτατη Σχολή Παιδαγωγικής και Τεχνολογικής Εκπαίδευσης	14.865	0	14.865
Αριστοτέλειο Πανεπιστήμιο Θεσσαλονίκης	14.865	18.470	33.335
Γεωπονικό Πανεπιστήμιο Αθηνών	14.865	8	14.873
Δημοκρίτειο Πανεπιστήμιο Θράκης	14.865	38	14.903
Διεθνές Πανεπιστήμιο της Ελλάδος	14.865	609	15.474
Εθνικό Καποδιστριακό Πανεπιστήμιο Αθηνών	14.865	0	14.865
Εθνικό Μετσόβιο Πολυτεχνείο	14.865	1.560	16.425
Ελληνικό Ανοικτό Πανεπιστήμιο	14.865	32	14.897
Ελληνικό Μεσογειακό Πανεπιστήμιο	14.865	9	14.874
Ιόνιο Πανεπιστήμιο	14.865	0	14.865
Οικονομικό Πανεπιστήμιο Αθηνών	14.865	52	14.917
Πάντειο Πανεπιστήμιο Αθηνών	14.865	0	14.865
Πανεπιστήμιο Αιγαίου	14.865	1.604	16.469
Πανεπιστήμιο Δυτικής Αττικής	14.865	891	15.756
Πανεπιστήμιο Δυτικής Μακεδονίας	14.865	233	15.098
Πανεπιστήμιο Ιωαννίνων	14.865	6.135	21.000
Πανεπιστήμιο Κρήτης	14.865	0	14.865
Πανεπιστήμιο Μακεδονίας	14.865	42	14.907
Πανεπιστήμιο Πατρών	14.865	0	14.865
Πανεπιστήμιο Πειραιώς	14.865	13.838	28.703
Πανεπιστήμιο Πελοποννήσου	14.865	5	14.870
Πολυτεχνείο Κρήτης	14.865	44	14.909
Χαροκόπειο Πανεπιστήμιο Αθηνών	14.865	0	14.865
Σύνολο	14.865 [κοινοί]	44.065	58.930

Για το σύνολο αθροίζονται μια φορά μόνο οι κοινοί τίτλοι που παρέχονται από τον ΣΕΑΒ.

D25_new Συλλογή σπάνιου υλικού

Παρουσιάζει τον αριθμό φυσικών μονάδων σπάνιου υλικού (Q146): βιβλία πριν/μετά 1800, αρχέτυπα και χειρόγραφα.

Ακαδημαϊκό Ίδρυμα	Εκδόσεις πριν 1801 (Q146a)	Εκδόσεις 1801-1900 (Q146b)	Αρχέτυπα (Q146c)	Χειρόγραφα (Q146d)	Σύνολο
Ανώτατη Σχολή Καλών Τεχνών	8	0	0	0	8
Ανώτατη Σχολή Παιδαγωγικής και Τεχνολογικής Εκπαίδευσης	0	0	0	0	0
Αριστοτέλειο Πανεπιστήμιο Θεσσαλονίκης	902	12.697	7	390	13.996
Γεωπονικό Πανεπιστήμιο Αθηνών	0	0	0	0	0
Δημοκρίτειο Πανεπιστήμιο Θράκης	10	3.473	0	3	3.486
Διεθνές Πανεπιστήμιο της Ελλάδος	0	421	0	0	421
Εθνικό Καποδιστριακό Πανεπιστήμιο Αθηνών	1.675	48.442	0	91	50.208
Εθνικό Μετσόβιο Πολυτεχνείο	23	4.781	0	0	4.804
Ελληνικό Ανοικτό Πανεπιστήμιο	0	0	0	0	0
Ελληνικό Μεσογειακό Πανεπιστήμιο	0	0	0	0	0
Ίονιο Πανεπιστήμιο	30	240	0	0	270
Οικονομικό Πανεπιστήμιο Αθηνών	0	1.922	0	0	1.922
Πάντειο Πανεπιστήμιο Αθηνών	21	4.629	2	0	4.652
Πανεπιστήμιο Αιγαίου	30	1.237	0	0	1.267
Πανεπιστήμιο Δυτικής Αττικής	0	29	0	0	29
Πανεπιστήμιο Δυτικής Μακεδονίας	0	0	0	0	0
Πανεπιστήμιο Ιωαννίνων	399	5.461	0	29	5.889
Πανεπιστήμιο Κρήτης	0	0	0	0	0
Πανεπιστήμιο Μακεδονίας	0	59	0	0	59
Πανεπιστήμιο Πατρών	0	0	0	0	0
Πανεπιστήμιο Πειραιώς	0	0	0	0	0
Πανεπιστήμιο Πελοποννήσου	1	26	0	0	27
Πολυτεχνείο Κρήτης	0	1	0	0	1
Χαροκόπειο Πανεπιστήμιο Αθηνών	0	114	0	0	114
Σύνολο	3.099	83.532	9	513	87.153

D26_new Χαρτογραφικό υλικό (έντυπο και ψηφιακό)

Παρουσιάζει τον αριθμό χαρτογραφικών τεκμηρίων (Q150) σε έντυπη και ψηφιακή μορφή (χάρτες, σφαίρες, αεροφωτογραφίες κ.ά.).

Σημείωση: Το ψηφιακό χαρτογραφικό υλικό παρουσιάζεται εδώ για λόγους συγκέντρωσης των δεδομένων, αν και εννοιολογικά τμήμα του ανήκει στην ηλεκτρονική συλλογή.

Ακαδημαϊκό Ίδρυμα	Έντυπο χαρτογραφικό υλικό (Q150a)	Ψηφιακό χαρτογραφικό υλικό (Q150b)	Σύνολο
Ανώτατη Σχολή Καλών Τεχνών	0	0	0
Ανώτατη Σχολή Παιδαγωγικής και Τεχνολογικής Εκπαίδευσης	0	0	0
Αριστοτέλειο Πανεπιστήμιο Θεσσαλονίκης	793		793
Γεωπονικό Πανεπιστήμιο Αθηνών	462	28	490
Δημοκρίτειο Πανεπιστήμιο Θράκης	44	0	44
Διεθνές Πανεπιστήμιο της Ελλάδος	203	0	203
Εθνικό Καποδιστριακό Πανεπιστήμιο Αθηνών	3.000	0	3.000
Εθνικό Μετσόβιο Πολυτεχνείο	3	0	3
Ελληνικό Ανοικτό Πανεπιστήμιο	0	0	0
Ελληνικό Μεσογειακό Πανεπιστήμιο	33	2	35
Ιόνιο Πανεπιστήμιο	25	0	25
Οικονομικό Πανεπιστήμιο Αθηνών	20	0	20
Πάντειο Πανεπιστήμιο Αθηνών	14	0	14
Πανεπιστήμιο Αιγαίου	561	55	616
Πανεπιστήμιο Δυτικής Αττικής	0	0	0
Πανεπιστήμιο Δυτικής Μακεδονίας	1	0	1
Πανεπιστήμιο Ιωαννίνων	42	0	42
Πανεπιστήμιο Κρήτης	0	0	0
Πανεπιστήμιο Μακεδονίας	0	0	0
Πανεπιστήμιο Πατρών	385	0	385
Πανεπιστήμιο Πειραιώς	0	0	0
Πανεπιστήμιο Πελοποννήσου	0	0	0
Πολυτεχνείο Κρήτης	13	0	13
Χαροκόπειο Πανεπιστήμιο Αθηνών	131	12	143
Σύνολο	5.730	97	5.827

ΣΥΛΛΟΓΗ — ΗΛΕΚΤΡΟΝΙΚΗ

Παρουσιάζει το μέγεθος και τη σύνθεση της συλλογής κάθε βιβλιοθήκης: έντυπα, ηλεκτρονικά, σπάνιο υλικό, βάσεις δεδομένων κ.ά.

Σημείωση: Τα στατιστικά χρήσης ηλεκτρονικών πηγών HEAL-Link παρουσιάζονται αναλυτικά σε ξεχωριστό κεφάλαιο.

D19_ADBU Διαθέσιμα ηλεκτρονικά περιοδικά και εφημερίδες

Παρουσιάζει τον αριθμό τίτλων ηλεκτρονικών περιοδικών (Q122a-d): που παρέχονται από το ΣΕΑΒ (κοινά για όλους), ίδιες συνδρομές, σύνδεσμοι σε ελεύθερους δικτυακούς τόπους και περιοδικά ανοικτής πρόσβασης παραγωγής του ιδρύματος καθώς και τον αριθμό των πρωτογενώς ψηφιακών ηλεκτρονικών περιοδικών του ιδρύματος (Q89c)

Ακαδημαϊκό Ίδρυμα	HEAL-Link (Q122a)	Εκτός HEAL (Q122b)	Ελεύθερα (Q122c)	Ανοικτής πρόσβ. Παραγ. Ίδρ (Q122d)	Μέσω συνδρ. (Q89c)	Σύνολο
Ανώτατη Σχολή Καλών Τεχνών	14.865	143	599	0	0	15.607
Ανώτατη Σχολή Παιδαγωγικής και Τεχνολογικής Εκπαίδευσης	14.865	0	0	0	0	14.865
Αριστοτέλειο Πανεπιστήμιο Θεσσαλονίκης	14.865	230	2.374		5.132	22.601
Γεωπονικό Πανεπιστήμιο Αθηνών	14.865	0	0	1	0	14.866
Δημοκρίτειο Πανεπιστήμιο Θράκης	14.865	1	0	3	0	14.869
Διεθνές Πανεπιστήμιο της Ελλάδος	14.865	35	2	2	2	14.906
Εθνικό Καποδιστριακό Πανεπιστήμιο Αθηνών	14.865	0	0	12	12	14.889
Εθνικό Μετσόβιο Πολυτεχνείο	14.865	34	0	2	0	14.901
Ελληνικό Ανοικτό Πανεπιστήμιο	14.865	14	9	3	0	14.891
Ελληνικό Μεσογειακό Πανεπιστήμιο	14.865	5	0	0	0	14.870
Ιόνιο Πανεπιστήμιο	14.865	2	2	2	0	14.871
Οικονομικό Πανεπιστήμιο Αθηνών	14.865	35	0	1	0	14.901
Πάντειο Πανεπιστήμιο Αθηνών	14.865	0	0	2	12.773	27.640
Πανεπιστήμιο Αιγαίου	14.865	20	220	15	3	15.123
Πανεπιστήμιο Δυτικής Αττικής	14.865	6	0	0	2	14.873
Πανεπιστήμιο Δυτικής Μακεδονίας	14.865	0	0	0	0	14.865
Πανεπιστήμιο Ιωαννίνων	14.865	0	245	0	0	15.110
Πανεπιστήμιο Κρήτης	14.865	0	25.880	6	0	40.751
Πανεπιστήμιο Μακεδονίας	14.865	34	1.325	6	2	16.232
Πανεπιστήμιο Πατρών	14.865	30	0	0	0	14.895

Ακαδημαϊκό Ίδρυμα	HEAL-Link (Q122a)	Εκτός HEAL (Q122b)	Ελεύθερα (Q122c)	Ανοικτής πρόσβ. Παραγ. Ίδρ (Q122d)	Μέσω συνδρ. (Q89c)	Σύνολο
Πανεπιστήμιο Πειραιώς	14.865	0	0	0	0	14.865
Πανεπιστήμιο Πελοποννήσου	14.865	0	0	3	0	14.868
Πολυτεχνείο Κρήτης	14.865	19	0	0	0	14.884
Χαροκόπειο Πανεπιστήμιο Αθηνών	14.865	0	0	0	0	14.865
Σύνολο	14.865 [κοινο]	608	30.656	58	17.926	64.113

Για το σύνολο αθροίζονται μια φορά μόνο οι κοινοί τίτλοι που παρέχονται από τον ΣΕΑΒ.

D20_ADBU Διαθέσιμα ηλεκτρονικά βιβλία

Παρουσιάζει τον αριθμό τίτλων ηλεκτρονικών βιβλίων (Q88): ΣΕΑΒ, ίδιες συνδρομές/αγορές και καταλογογραφημένοι ελεύθεροι πόροι και πρωτογενώς ψηφιακά ηλεκτρονικά βιβλία (Q89b)

Ακαδημαϊκό Ίδρυμα	HEAL-Link (Q88a)	Εκτός HEAL (Q88b)	Ελεύθερα (Q88c)	Μέσω συνδρ. (Q89b)	Σύνολο
Ανώτατη Σχολή Καλών Τεχνών	215.000	0	0	0	215.000
Ανώτατη Σχολή Παιδαγωγικής και Τεχνολογικής Εκπαίδευσης	215.000	0	0	0	215.000
Αριστοτέλειο Πανεπιστήμιο Θεσσαλονίκης	215.000	535	0	0	215.535
Γεωπονικό Πανεπιστήμιο Αθηνών	215.000	279	245	245	215.769
Δημοκρίτειο Πανεπιστήμιο Θράκης	215.000	0	0	0	215.000
Διεθνές Πανεπιστήμιο της Ελλάδος	215.000	2.523.504	3	0	2.738.507
Εθνικό Καποδιστριακό Πανεπιστήμιο Αθηνών	215.000	0	4	0	215.004
Εθνικό Μετσόβιο Πολυτεχνείο	215.000	334	0	0	215.334
Ελληνικό Ανοικτό Πανεπιστήμιο	215.000	267.783	15	0	482.798
Ελληνικό Μεσογειακό Πανεπιστήμιο	215.000	0	0	0	215.000
Ιόνιο Πανεπιστήμιο	215.000	62	0	0	215.062
Οικονομικό Πανεπιστήμιο Αθηνών	215.000	205.166	0	0	420.166
Πάντειο Πανεπιστήμιο Αθηνών	215.000	248.669	0	1.558	465.227
Πανεπιστήμιο Αιγαίου	215.000	215.000	59	10	430.069
Πανεπιστήμιο Δυτικής Αττικής	215.000	0	0	0	215.000
Πανεπιστήμιο Δυτικής Μακεδονίας	215.000	0	0	0	215.000
Πανεπιστήμιο Ιωαννίνων	215.000	0	12	0	215.012
Πανεπιστήμιο Κρήτης	215.000	0	12.613	0	227.613
Πανεπιστήμιο Μακεδονίας	215.000	189	0	0	215.189
Πανεπιστήμιο Πατρών	215.000	0	0	0	215.000
Πανεπιστήμιο Πειραιώς	215.000	7.515	0	0	222.515
Πανεπιστήμιο Πελοποννήσου	215.000	0	1	0	215.001
Πολυτεχνείο Κρήτης	215.000	1.352	23	0	216.375
Χαροκόπειο Πανεπιστήμιο Αθηνών	215.000	0	0	0	215.000
Σύνολο	215.000 [κοινά]	3.470.388	12.975	1.813	3.701.957

Για το σύνολο αθροίζονται μια φορά μόνο οι κοινοί τίτλοι που παρέχονται από τον ΣΕΑΒ.

D23_new Σύνολο βάσεων δεδομένων

Παρουσιάζει τον αριθμό βιβλιογραφικών βάσεων και βάσεων πλήρους κειμένου (Q98): ΣΕΑΒ, ίδιες συνδρομές και ελεύθεροι πόροι.

Ακαδημαϊκό Ίδρυμα	HEAL-Link (Q98a)	Μεμονωμένες (Q98b)	Ελεύθερες (Q98c)	Σύνολο
Ανώτατη Σχολή Καλών Τεχνών	18	1	0	19
Ανώτατη Σχολή Παιδαγωγικής και Τεχνολογικής Εκπαίδευσης	18	0	0	18
Αριστοτέλειο Πανεπιστήμιο Θεσσαλονίκης	18	52		70
Γεωπονικό Πανεπιστήμιο Αθηνών	18	2	0	20
Δημοκρίτειο Πανεπιστήμιο Θράκης	18	4	0	22
Διεθνές Πανεπιστήμιο της Ελλάδος	18	8	336	362
Εθνικό Καποδιστριακό Πανεπιστήμιο Αθηνών	18	77	0	95
Εθνικό Μετσόβιο Πολυτεχνείο	18	3	0	21
Ελληνικό Ανοικτό Πανεπιστήμιο	18	13	27	58
Ελληνικό Μεσογειακό Πανεπιστήμιο	18	5	0	23
Ιόνιο Πανεπιστήμιο	18	1	0	19
Οικονομικό Πανεπιστήμιο Αθηνών	18	27	23	68
Πάντειο Πανεπιστήμιο Αθηνών	18	10	0	28
Πανεπιστήμιο Αιγαίου	18	4	38	60
Πανεπιστήμιο Δυτικής Αττικής	18	4	0	22
Πανεπιστήμιο Δυτικής Μακεδονίας	18	1	0	19
Πανεπιστήμιο Ιωαννίνων	18	3	2	23
Πανεπιστήμιο Κρήτης	18	40	31	89
Πανεπιστήμιο Μακεδονίας	18	26	234	278
Πανεπιστήμιο Πατρών	18	8	0	26
Πανεπιστήμιο Πειραιώς	18	0	0	18
Πανεπιστήμιο Πελοποννήσου	18	0	0	18
Πολυτεχνείο Κρήτης	18	11		29
Χαροκόπειο Πανεπιστήμιο Αθηνών	18	0	0	18
Σύνολο	18 [κοινές]	300	691	1.009

Για το σύνολο αθροίζονται μια φορά μόνο οι κοινοί τίτλοι που παρέχονται από τον ΣΕΑΒ.

D24_new Άλλα ψηφιακά τεκμήρια (πλην ebooks, ΒΔ, e-journals)

Παρουσιάζει τον αριθμό ψηφιακών τεκμηρίων (Q121) εκτός ebooks, βάσεων δεδομένων και e-journals (π.χ. οπτικοακουστικά, χαρτογραφικά, μουσικά).

Ακαδημαϊκό Ίδρυμα	Άλλα ψηφιακά τεκμήρια (Q121)
Ανώτατη Σχολή Καλών Τεχνών	418
Ανώτατη Σχολή Παιδαγωγικής και Τεχνολογικής Εκπαίδευσης	0
Αριστοτέλειο Πανεπιστήμιο Θεσσαλονίκης	1.151
Γεωπονικό Πανεπιστήμιο Αθηνών	470
Δημοκρίτειο Πανεπιστήμιο Θράκης	455
Διεθνές Πανεπιστήμιο της Ελλάδος	303
Εθνικό Καποδιστριακό Πανεπιστήμιο Αθηνών	0
Εθνικό Μετσόβιο Πολυτεχνείο	0
Ελληνικό Ανοικτό Πανεπιστήμιο	0
Ελληνικό Μεσογειακό Πανεπιστήμιο	1.497
Ιόνιο Πανεπιστήμιο	0
Οικονομικό Πανεπιστήμιο Αθηνών	0
Πάντειο Πανεπιστήμιο Αθηνών	0
Πανεπιστήμιο Αιγαίου	4.175
Πανεπιστήμιο Δυτικής Αττικής	0
Πανεπιστήμιο Δυτικής Μακεδονίας	0
Πανεπιστήμιο Ιωαννίνων	9.100
Πανεπιστήμιο Κρήτης	0
Πανεπιστήμιο Μακεδονίας	19.194
Πανεπιστήμιο Πατρών	12.025
Πανεπιστήμιο Πειραιώς	0
Πανεπιστήμιο Πελοποννήσου	260
Πολυτεχνείο Κρήτης	34
Χαροκόπειο Πανεπιστήμιο Αθηνών	0
Σύνολο	49.082

ΣΥΛΛΟΓΗ — ΚΑΤΑΛΟΓΟΣ

Παρουσιάζει το μέγεθος και τη σύνθεση της συλλογής κάθε βιβλιοθήκης: έντυπα, ηλεκτρονικά, σπάνιο υλικό, βάσεις δεδομένων, κ.ά.

D27_new Βιβλιογραφικές εγγραφές στον OPAC στο τέλος της χρονιάς

Παρουσιάζει τον συνολικό αριθμό βιβλιογραφικών εγγραφών (Q83) στον ηλεκτρονικό κατάλογο (OPAC) στο τέλος του έτους.

Ακαδημαϊκό Ίδρυμα	Σύνολο εγγραφών OPAC (Q83)	Νέες εγγραφές εντός έτους (Q84)
Ανώτατη Σχολή Καλών Τεχνών	67.748	565
Ανώτατη Σχολή Παιδαγωγικής και Τεχνολογικής Εκπαίδευσης	14.642	54
Αριστοτέλειο Πανεπιστήμιο Θεσσαλονίκης	1.153.083	11.776
Γεωπονικό Πανεπιστήμιο Αθηνών	22.524	119
Δημοκρίτειο Πανεπιστήμιο Θράκης	168.871	2.679
Διεθνές Πανεπιστήμιο της Ελλάδος	97.953	2.006
Εθνικό Καποδιστριακό Πανεπιστήμιο Αθηνών	759.238	12.332
Εθνικό Μετσόβιο Πολυτεχνείο	116.698	1.272
Ελληνικό Ανοικτό Πανεπιστήμιο	37.017	2.403
Ελληνικό Μεσογειακό Πανεπιστήμιο	30.224	295
Ιόνιο Πανεπιστήμιο	80.629	244
Οικονομικό Πανεπιστήμιο Αθηνών	69.751	292
Πάντειο Πανεπιστήμιο Αθηνών	85.087	2.779
Πανεπιστήμιο Αιγαίου	125.522	1.939
Πανεπιστήμιο Δυτικής Αττικής	77.217	1.326
Πανεπιστήμιο Δυτικής Μακεδονίας	61.549	512
Πανεπιστήμιο Ιωαννίνων	218.312	1.812
Πανεπιστήμιο Κρήτης	424.994	7.865
Πανεπιστήμιο Μακεδονίας	97.131	1.912
Πανεπιστήμιο Πατρών	0	0
Πανεπιστήμιο Πειραιώς	63.242	1.506
Πανεπιστήμιο Πελοποννήσου	90.486	3.916
Πολυτεχνείο Κρήτης	59.610	226
Χαροκόπειο Πανεπιστήμιο Αθηνών	23.774	333

ΨΗΦΙΑΚΗ ΣΥΛΛΟΓΗ & ΙΔΡΥΜΑΤΙΚΑ ΑΠΟΘΕΤΗΡΙΑ

Παρουσιάζει δεδομένα για τη ψηφιακή συλλογή: ψηφιοποίηση εντός έτους, αποθετήρια και χρήση τους.

D29_new και D30_new Βιβλία και περιοδικά ψηφιοποιημένα εντός έτους

Παρουσιάζει τον αριθμό βιβλίων (Q126, στατιστικό D29_new) και περιοδικών (Q127, στατιστικό D30_new) που ψηφιοποιήθηκαν κατά τη διάρκεια του έτους από την αναλογική συλλογή.

Ακαδημαϊκό Ίδρυμα	Βιβλία ψηφιοποιημένα εντός έτους (Q126)	Περιοδικά ψηφιοποιημένα εντός έτους (Q127)
Ανώτατη Σχολή Καλών Τεχνών	0	0
Ανώτατη Σχολή Παιδαγωγικής και Τεχνολογικής Εκπαίδευσης	0	0
Αριστοτέλειο Πανεπιστήμιο Θεσσαλονίκης	146	276
Γεωπονικό Πανεπιστήμιο Αθηνών	0	0
Δημοκρίτειο Πανεπιστήμιο Θράκης	2	0
Διεθνές Πανεπιστήμιο της Ελλάδος	0	0
Εθνικό Καποδιστριακό Πανεπιστήμιο Αθηνών	0	0
Εθνικό Μετσόβιο Πολυτεχνείο	0	0
Ελληνικό Ανοικτό Πανεπιστήμιο	0	0
Ελληνικό Μεσογειακό Πανεπιστήμιο	0	0
Ιόνιο Πανεπιστήμιο	0	0
Οικονομικό Πανεπιστήμιο Αθηνών	0	0
Πάντειο Πανεπιστήμιο Αθηνών	0	0
Πανεπιστήμιο Αιγαίου	0	0
Πανεπιστήμιο Δυτικής Αττικής	0	0
Πανεπιστήμιο Δυτικής Μακεδονίας	0	0
Πανεπιστήμιο Ιωαννίνων	38	0
Πανεπιστήμιο Κρήτης	0	0
Πανεπιστήμιο Μακεδονίας	369	0
Πανεπιστήμιο Πατρών	4	2
Πανεπιστήμιο Πειραιώς	0	0
Πανεπιστήμιο Πελοποννήσου	0	0
Πολυτεχνείο Κρήτης	0	0
Χαροκόπειο Πανεπιστήμιο Αθηνών	0	0

Και εδώ παρουσιάζεται μεγάλη δυσκολία στον υπολογισμό στατιστικών που αφορούν ψηφιοποιήσεις.

D31_new Σύνολο ψηφιοποιημένων τίτλων από τη βιβλιοθήκη

Παρουσιάζει τον συνολικό αριθμό ψηφιοποιημένων τίτλων που διαθέτει η βιβλιοθήκη (Q89) — βιβλία, περιοδικά, born digital εκδόσεις.

Ακαδημαϊκό Ίδρυμα	Σύνολο ψηφιοποιημένων τίτλων από τη βιβλιοθήκη (Q89a)
Ανώτατη Σχολή Καλών Τεχνών	0
Ανώτατη Σχολή Παιδαγωγικής και Τεχνολογικής Εκπαίδευσης	0
Αριστοτέλειο Πανεπιστήμιο Θεσσαλονίκης	135.347
Γεωπονικό Πανεπιστήμιο Αθηνών	0
Δημοκρίτειο Πανεπιστήμιο Θράκης	8.513
Διεθνές Πανεπιστήμιο της Ελλάδος	576
Εθνικό Καποδιστριακό Πανεπιστήμιο Αθηνών	0
Εθνικό Μετσόβιο Πολυτεχνείο	0
Ελληνικό Ανοικτό Πανεπιστήμιο	0
Ελληνικό Μεσογειακό Πανεπιστήμιο	0
Ιόνιο Πανεπιστήμιο	0
Οικονομικό Πανεπιστήμιο Αθηνών	0
Πάντειο Πανεπιστήμιο Αθηνών	23.025
Πανεπιστήμιο Αιγαίου	1.292
Πανεπιστήμιο Δυτικής Αττικής	0
Πανεπιστήμιο Δυτικής Μακεδονίας	0
Πανεπιστήμιο Ιωαννίνων	48.201
Πανεπιστήμιο Κρήτης	30.191
Πανεπιστήμιο Μακεδονίας	4.186
Πανεπιστήμιο Πατρών	0
Πανεπιστήμιο Πειραιώς	0
Πανεπιστήμιο Πελοποννήσου	0
Πολυτεχνείο Κρήτης	51
Χαροκόπειο Πανεπιστήμιο Αθηνών	0
Σύνολο	251.382

D32_new και D33_new και D34_new Ιδρυματικά Αποθετήρια

Παρουσιάζει τον αριθμό αρχειοθετημένων τεκμηρίων ιδρυματικού αποθετηρίου (Q147a-c): σύνολο, τεκμήρια ανοικτής πρόσβασης, μόνο βιβλιογραφικές εγγραφές.

Ακαδημαϊκό Ίδρυμα	Αρχειοθετημένα τεκμήρια (Q147a)	Τεκμήρια ανοικτής πρόσβ. (Q147b)	Μόνο βιβλιογρ. εγγραφές (Q147c)
Ανώτατη Σχολή Καλών Τεχνών	575	439	0
Ανώτατη Σχολή Παιδαγωγικής και Τεχνολογικής Εκπαίδευσης	0	0	0
Αριστοτέλειο Πανεπιστήμιο Θεσσαλονίκης	49.051	47.486	118.504
Γεωπονικό Πανεπιστήμιο Αθηνών	261	232	29
Δημοκρίτειο Πανεπιστήμιο Θράκης	18.390	10.406	17
Διεθνές Πανεπιστήμιο της Ελλάδος	48.674	23.724	1.267
Εθνικό Καποδιστριακό Πανεπιστήμιο Αθηνών	134.250	41.621	91.397
Εθνικό Μετσόβιο Πολυτεχνείο	0	0	0
Ελληνικό Ανοικτό Πανεπιστήμιο	2.819	26.202	0
Ελληνικό Μεσογειακό Πανεπιστήμιο	11.109	11.109	11.103
Ιόνιο Πανεπιστήμιο	0	0	0
Οικονομικό Πανεπιστήμιο Αθηνών	11.820	0	0
Πάντειο Πανεπιστήμιο Αθηνών	8.177	23.025	0
Πανεπιστήμιο Αιγαίου	18.239	12.294	2.228
Πανεπιστήμιο Δυτικής Αττικής	7.995	7.820	173
Πανεπιστήμιο Δυτικής Μακεδονίας	17.284	0	0
Πανεπιστήμιο Ιωαννίνων	35.396	23.243	12.805
Πανεπιστήμιο Κρήτης	0	0	0
Πανεπιστήμιο Μακεδονίας	16.394	16.483	0
Πανεπιστήμιο Πατρών	19.228	19.228	0
Πανεπιστήμιο Πειραιώς	16.860	16.860	0
Πανεπιστήμιο Πελοποννήσου	6.051	5.842	6.051
Πολυτεχνείο Κρήτης	19.078	11.807	7.667
Χαροκόπειο Πανεπιστήμιο Αθηνών	6.616	6.600	0
Σύνολο	448.267	304.421	251.241

D35_new και D36_new Πρόσβαση σε Ιδρυματικά Αποθετήρια

Παρουσιάζει τις προσβάσεις (visits) και τις καταφορτώσεις (downloads) από το ιδρυματικό αποθετήριο (Q141) κατά τη διάρκεια του έτους.

Ακαδημαϊκό Ίδρυμα	Προσβάσεις σε αποθετήρια (Q141a)	Καταφορτώσεις από αποθετήρια (Q141b)
Ανώτατη Σχολή Καλών Τεχνών	0	0
Ανώτατη Σχολή Παιδαγωγικής και Τεχνολογικής Εκπαίδευσης	0	0
Αριστοτέλειο Πανεπιστήμιο Θεσσαλονίκης	885.139	522.770
Γεωπονικό Πανεπιστήμιο Αθηνών		
Δημοκρίτειο Πανεπιστήμιο Θράκης	2.285.913	1.727.240
Διεθνές Πανεπιστήμιο της Ελλάδος	115.731	277
Εθνικό Καποδιστριακό Πανεπιστήμιο Αθηνών	1.660.000	
Εθνικό Μετσόβιο Πολυτεχνείο	0	0
Ελληνικό Ανοικτό Πανεπιστήμιο	1.191	12.126
Ελληνικό Μεσογειακό Πανεπιστήμιο	0	0
Ίονιο Πανεπιστήμιο	0	0
Οικονομικό Πανεπιστήμιο Αθηνών	3.516	0
Πάντειο Πανεπιστήμιο Αθηνών	0	0
Πανεπιστήμιο Αιγαίου		
Πανεπιστήμιο Δυτικής Αττικής	0	0
Πανεπιστήμιο Δυτικής Μακεδονίας	2.377	0
Πανεπιστήμιο Ιωαννίνων	0	0
Πανεπιστήμιο Κρήτης	0	0
Πανεπιστήμιο Μακεδονίας	423.798	285.862
Πανεπιστήμιο Πατρών	0	0
Πανεπιστήμιο Πειραιώς	0	0
Πανεπιστήμιο Πελοποννήσου	0	0
Πολυτεχνείο Κρήτης	2.553.240	1.532
Χαροκόπειο Πανεπιστήμιο Αθηνών	0	0

ΠΡΟΣΒΑΣΗ & ΕΓΚΑΤΑΣΤΑΣΕΙΣ

D10_ADBU και D13_ADBU Συνολικός χώρος βιβλιοθήκης και χώροι ομαδικής εργασίας

Παρουσιάζει το συνολικό εμβαδόν βιβλιοθήκης (Q64) σε τ.μ. και τον αριθμό χώρων ομαδικής εργασίας και μελέτης (Q148).

Ακαδημαϊκό Ίδρυμα	Εμβαδόν κτιρίων (τ.μ.) (Q64)	Χώροι ομαδ. εργασίας (Q154)
Ανώτατη Σχολή Καλών Τεχνών	4.688	2
Ανώτατη Σχολή Παιδαγωγικής και Τεχνολογικής Εκπαίδευσης	1.031	3
Αριστοτέλειο Πανεπιστήμιο Θεσσαλονίκης	15.372	71
Γεωπονικό Πανεπιστήμιο Αθηνών	3.000	2
Δημοκρίτειο Πανεπιστήμιο Θράκης	7.257	11
Διεθνές Πανεπιστήμιο της Ελλάδος	4.080	5
Εθνικό Καποδιστριακό Πανεπιστήμιο Αθηνών	21.025	15
Εθνικό Μετσόβιο Πολυτεχνείο	7.000	6
Ελληνικό Ανοικτό Πανεπιστήμιο	998	0
Ελληνικό Μεσογειακό Πανεπιστήμιο	2.040	1
Ίονιο Πανεπιστήμιο	1.520	3
Οικονομικό Πανεπιστήμιο Αθηνών	1.273	1
Πάντειο Πανεπιστήμιο Αθηνών	2.250	0
Πανεπιστήμιο Αιγαίου	2.936	16
Πανεπιστήμιο Δυτικής Αττικής	4.937	0
Πανεπιστήμιο Δυτικής Μακεδονίας	2.919	5
Πανεπιστήμιο Ιωαννίνων	17.400	4
Πανεπιστήμιο Κρήτης	8.687	7
Πανεπιστήμιο Μακεδονίας	1.800	3
Πανεπιστήμιο Πατρών	12.425	5
Πανεπιστήμιο Πειραιώς	1.221	0
Πανεπιστήμιο Πελοποννήσου	2.915	9
Πολυτεχνείο Κρήτης	1.480	5
Χαροκόπειο Πανεπιστήμιο Αθηνών	550	2

D12_ADBU=D22_OLD και D14_ADBU=D23_OLD Διαθέσιμες θέσεις για χρήστες και θέσεις Η/Υ

Παρουσιάζει τον αριθμό θέσεων αναγνωστηρίου (Q62, στατιστικό D12_ADBU=D22_OLD) και θέσεων Η/Υ (Q61, στατιστικό D14_ADBU=D23_OLD) που διαθέτει η βιβλιοθήκη για τους χρήστες.

Ακαδημαϊκό Ίδρυμα	Θέσεις αναγνωστηρίου (Q62)	Θέσεις Η/Υ για χρήστες (Q61)
Ανώτατη Σχολή Καλών Τεχνών	78	13
Ανώτατη Σχολή Παιδαγωγικής και Τεχνολογικής Εκπαίδευσης	94	18
Αριστοτέλειο Πανεπιστήμιο Θεσσαλονίκης	4.672	360
Γεωπονικό Πανεπιστήμιο Αθηνών	170	33
Δημοκρίτειο Πανεπιστήμιο Θράκης	679	40
Διεθνές Πανεπιστήμιο της Ελλάδος	472	70
Εθνικό Καποδιστριακό Πανεπιστήμιο Αθηνών	2.104	190
Εθνικό Μετσόβιο Πολυτεχνείο	780	17
Ελληνικό Ανοικτό Πανεπιστήμιο	20	6
Ελληνικό Μεσογειακό Πανεπιστήμιο	350	25
Ιόνιο Πανεπιστήμιο	105	8
Οικονομικό Πανεπιστήμιο Αθηνών	255	25
Πάντειο Πανεπιστήμιο Αθηνών	330	13
Πανεπιστήμιο Αιγαίου	182	18
Πανεπιστήμιο Δυτικής Αττικής	677	109
Πανεπιστήμιο Δυτικής Μακεδονίας	302	110
Πανεπιστήμιο Ιωαννίνων	820	47
Πανεπιστήμιο Κρήτης	802	100
Πανεπιστήμιο Μακεδονίας	300	29
Πανεπιστήμιο Πατρών	540	39
Πανεπιστήμιο Πειραιώς	163	19
Πανεπιστήμιο Πελοποννήσου	396	70
Πολυτεχνείο Κρήτης	181	27
Χαροκόπειο Πανεπιστήμιο Αθηνών	111	5
Σύνολο	14.583	1.391

D15_ADBU=D41_OLD και D16_ADBU Ωράριο λειτουργίας και ημέρες λειτουργίας

Παρουσιάζει τις εβδομαδιαίες ώρες λειτουργίας (Q94, στατιστικό D15_ADBU=D41_OLD) και τις ημέρες λειτουργίας ανά έτος (Q124, στατιστικό D16_ADBU) της βιβλιοθήκης.

Ακαδημαϊκό Ίδρυμα	Ωράριο λειτ. (ώρες/εβδ.) (Q94)	Ημέρες λειτουργίας ετησίως (Q124)
Ανώτατη Σχολή Καλών Τεχνών	50	243
Ανώτατη Σχολή Παιδαγωγικής και Τεχνολογικής Εκπαίδευσης	48	5
Αριστοτέλειο Πανεπιστήμιο Θεσσαλονίκης	33	234
Γεωπονικό Πανεπιστήμιο Αθηνών	46	240
Δημοκρίτειο Πανεπιστήμιο Θράκης	43	224
Διεθνές Πανεπιστήμιο της Ελλάδος	112	810
Εθνικό Καποδιστριακό Πανεπιστήμιο Αθηνών	55	248
Εθνικό Μετσόβιο Πολυτεχνείο	58	780
Ελληνικό Ανοικτό Πανεπιστήμιο	54	250
Ελληνικό Μεσογειακό Πανεπιστήμιο	55	219
Ιόνιο Πανεπιστήμιο	40	220
Οικονομικό Πανεπιστήμιο Αθηνών	57	273
Πάντειο Πανεπιστήμιο Αθηνών	55	215
Πανεπιστήμιο Αιγαίου	46	231
Πανεπιστήμιο Δυτικής Αττικής	47	330
Πανεπιστήμιο Δυτικής Μακεδονίας	60	243
Πανεπιστήμιο Ιωαννίνων	51	5
Πανεπιστήμιο Κρήτης	64	282
Πανεπιστήμιο Μακεδονίας	67	271
Πανεπιστήμιο Πατρών	53	240
Πανεπιστήμιο Πειραιώς	60	222
Πανεπιστήμιο Πελοποννήσου	37	251
Πολυτεχνείο Κρήτης	42	188
Χαροκόπειο Πανεπιστήμιο Αθηνών	52	244

Οι τιμές με κίτρινο θα ελεγχθούν με τα αντίστοιχα ιδρύματα.

D37_new Συλλογή για ΑμεΑ

Παρουσιάζει τον αριθμό τεκμηρίων εναλλακτικής μορφής (Q151) για άτομα με αναπηρία: Braille, ηχητικά, ηλεκτρονικά, με υπότιτλους.

Ακαδημαϊκό Ίδρυμα	Braille (Q151a)	Ηχητικό (Q151b)	Ηλεκτρον./Όραση (Q151c)	Υπότιτλοι/Πολυμ. (Q151d)	Άλλο (Q151e)
Ανώτατη Σχολή Καλών Τεχνών	0	0	13	0	0
Ανώτατη Σχολή Παιδαγωγικής και Τεχνολογικής Εκπαίδευσης	0	0	0	0	0
Αριστοτέλειο Πανεπιστήμιο Θεσσαλονίκης	10	35	1064	0	0
Γεωπονικό Πανεπιστήμιο Αθηνών	0	5	66	0	0
Δημοκρίτειο Πανεπιστήμιο Θράκης	0	5	21	0	0
Διεθνές Πανεπιστήμιο της Ελλάδος	0	0	6	0	0
Εθνικό Καποδιστριακό Πανεπιστήμιο Αθηνών	0	0	0	0	0
Εθνικό Μετσόβιο Πολυτεχνείο	0	9	186	0	0
Ελληνικό Ανοικτό Πανεπιστήμιο	0	0	1	0	0
Ελληνικό Μεσογειακό Πανεπιστήμιο	0	8	8	0	2
Ιόνιο Πανεπιστήμιο	0	1	66	0	0
Οικονομικό Πανεπιστήμιο Αθηνών	0	0	22	0	0
Πάντειο Πανεπιστήμιο Αθηνών	0	383	1919	5	3.025
Πανεπιστήμιο Αιγαίου	0	0	0	0	0
Πανεπιστήμιο Δυτικής Αττικής	0	0	0	0	0
Πανεπιστήμιο Δυτικής Μακεδονίας	0	0	0	0	0
Πανεπιστήμιο Ιωαννίνων	340	0	13	0	0
Πανεπιστήμιο Κρήτης	0	3	47	0	0
Πανεπιστήμιο Μακεδονίας	2	43	657	0	217
Πανεπιστήμιο Πατρών	0	0	78	0	0
Πανεπιστήμιο Πειραιώς	20	27	28	0	0
Πανεπιστήμιο Πελοποννήσου	0	18	1158	0	0
Πολυτεχνείο Κρήτης	0	0	0	0	0
Χαροκόπειο Πανεπιστήμιο Αθηνών	0	34	178	0	0
Σύνολο	372	571	5531	5	3244

D38_new Εξοπλισμός βιβλιοθήκης για ΑμεΑ

Παρουσιάζει τον εξοπλισμό (Q152) που διαθέτει η βιβλιοθήκη για ΑμεΑ: σταθμοί εργασίας, εκτυπωτές Braille και άλλες μονάδες.

Ακαδημαϊκό Ίδρυμα	Σταθμοί εργασίας (Q152a)	Braille/Ανάγλυφα (Q152b)	Άλλος εξοπλ. (Q152c)
Ανώτατη Σχολή Καλών Τεχνών	0	0	0
Ανώτατη Σχολή Παιδαγωγικής και Τεχνολογικής Εκπαίδευσης	0	0	0
Αριστοτέλειο Πανεπιστήμιο Θεσσαλονίκης	3	2	18
Γεωπονικό Πανεπιστήμιο Αθηνών	2	1	1
Δημοκρίτειο Πανεπιστήμιο Θράκης	6	0	60
Διεθνές Πανεπιστήμιο της Ελλάδος	5	1	31
Εθνικό Καποδιστριακό Πανεπιστήμιο Αθηνών	7	7	7
Εθνικό Μετσόβιο Πολυτεχνείο	0	0	0
Ελληνικό Ανοικτό Πανεπιστήμιο	4	2	0
Ελληνικό Μεσογειακό Πανεπιστήμιο	3	1	0
Ιόνιο Πανεπιστήμιο	6	0	0
Οικονομικό Πανεπιστήμιο Αθηνών	1	0	0
Πάντειο Πανεπιστήμιο Αθηνών	1	1	0
Πανεπιστήμιο Αιγαίου	0	0	0
Πανεπιστήμιο Δυτικής Αττικής	9	3	0
Πανεπιστήμιο Δυτικής Μακεδονίας	0	0	0
Πανεπιστήμιο Ιωαννίνων	5	3	32
Πανεπιστήμιο Κρήτης	2	2	8
Πανεπιστήμιο Μακεδονίας	2	1	3
Πανεπιστήμιο Πατρών	0	0	6
Πανεπιστήμιο Πειραιώς	2	0	0
Πανεπιστήμιο Πελοποννήσου	0	0	0
Πολυτεχνείο Κρήτης	2	0	1
Χαροκόπειο Πανεπιστήμιο Αθηνών	1	0	0
Σύνολο	61	24	167

ΠΡΟΣΩΠΙΚΟ

D17_ADBU και D42_new - Προσωπικό Βιβλιοθήκης

Ακαδημαϊκό Ίδρυμα	D17	D42_new
Περιγραφή / Τύπος	Προσωπικό Βιβλιοθήκης πλήρους απασχόλησης (FTE) Q125	Γενικό σύνολο προσωπικού (μόνιμο + έκτακτο + φοιτητές) Q34+Q140+Q40+Q97+Q86+Q139+Q105+Q102+Q39
Ανώτατη Σχολή Καλών Τεχνών	8,00	9
Ανώτατη Σχολή Παιδαγωγικής και Τεχνολογικής Εκπαίδευσης	0,00	5
Αριστοτέλειο Πανεπιστήμιο Θεσσαλονίκης	96,00	103
Γεωπονικό Πανεπιστήμιο Αθηνών	7,00	12
Δημοκρίτειο Πανεπιστήμιο Θράκης	23,00	24
Διεθνές Πανεπιστήμιο της Ελλάδος	10,00	20
Εθνικό Καποδιστριακό Πανεπιστήμιο Αθηνών	81,00	96
Εθνικό Μετσόβιο Πολυτεχνείο	37,00	37
Ελληνικό Ανοικτό Πανεπιστήμιο	0,00	7
Ελληνικό Μεσογειακό Πανεπιστήμιο	0,00	11
Ιόνιο Πανεπιστήμιο	6,00	8
Οικονομικό Πανεπιστήμιο Αθηνών	11,00	12
Πάντειο Πανεπιστήμιο Αθηνών	14,00	18
Πανεπιστήμιο Αιγαίου	24,00	24
Πανεπιστήμιο Δυτικής Αττικής	111,00	20
Πανεπιστήμιο Δυτικής Μακεδονίας	13,00	13
Πανεπιστήμιο Ιωαννίνων	24,00	31
Πανεπιστήμιο Κρήτης	0,00	36
Πανεπιστήμιο Μακεδονίας	23,00	31
Πανεπιστήμιο Πατρών	32,00	40
Πανεπιστήμιο Πειραιώς	6,00	6
Πανεπιστήμιο Πελοποννήσου	0,00	21
Πολυτεχνείο Κρήτης	4,00	7
Χαροκόπειο Πανεπιστήμιο Αθηνών	0,00	3
ΣΥΝΟΛΟ	530,00	594

Θα γίνει έλεγχος με το ίδρυμα

D18_ADBU και D43_new- Εκπαίδευση & Κατάρτιση

Ακαδημαϊκό Ίδρυμα	D18	D43_new
<i>Περιγραφή / Τύπος</i>	<i>Εκπαίδευση προσωπικού (μέρες/έτος) Q142/8</i>	<i>Αριθμός ατόμων που έλαβαν επίσημη κατάρτιση εντός έτους Q143</i>
Ανώτατη Σχολή Καλών Τεχνών	78,12	7
Ανώτατη Σχολή Παιδαγωγικής και Τεχνολογικής Εκπαίδευσης	48,75	4
Αριστοτέλειο Πανεπιστήμιο Θεσσαλονίκης	402,00	67
Γεωπονικό Πανεπιστήμιο Αθηνών	70,00	7
Δημοκρίτειο Πανεπιστήμιο Θράκης	18,75	21
Διεθνές Πανεπιστήμιο της Ελλάδος	71,88	10
Εθνικό Καποδιστριακό Πανεπιστήμιο Αθηνών	600,00	93
Εθνικό Μετσόβιο Πολυτεχνείο	0,00	0
Ελληνικό Ανοικτό Πανεπιστήμιο	0,00	0
Ελληνικό Μεσογειακό Πανεπιστήμιο	55,00	9
Ίονιο Πανεπιστήμιο	5,00	0
Οικονομικό Πανεπιστήμιο Αθηνών	218,12	11
Πάντειο Πανεπιστήμιο Αθηνών	70,00	11
Πανεπιστήμιο Αιγαίου	281,00	24
Πανεπιστήμιο Δυτικής Αττικής	135,00	11
Πανεπιστήμιο Δυτικής Μακεδονίας	0,00	11
Πανεπιστήμιο Ιωαννίνων	107,38	18
Πανεπιστήμιο Κρήτης	0,00	0
Πανεπιστήμιο Μακεδονίας	262,38	21
Πανεπιστήμιο Πατρών	0,00	0
Πανεπιστήμιο Πειραιώς	54,00	4
Πανεπιστήμιο Πελοποννήσου	127,62	17
Πολυτεχνείο Κρήτης	27,88	4
Χαροκόπειο Πανεπιστήμιο Αθηνών	36,62	3
ΣΥΝΟΛΟ	2.669,50	353

D39_new και D40_new Σύνθεση (Μόνιμο / Έκτακτο)

Ακαδημαϊκό Ίδρυμα	D39_new	D40_new
Περιγραφή / Τύπος	Σύνολο μόνιμου / αορίστου χρόνου προσωπικού Q34+Q140+Q40+Q97	Σύνολο έκτακτου / ορισμένου χρόνου προσωπικού Q86+Q139+Q105+Q102
Ανώτατη Σχολή Καλών Τεχνών	8	0
Ανώτατη Σχολή Παιδαγωγικής και Τεχνολογικής Εκπαίδευσης	4	1
Αριστοτέλειο Πανεπιστήμιο Θεσσαλονίκης	91	12
Γεωπονικό Πανεπιστήμιο Αθηνών	12	0
Δημοκρίτειο Πανεπιστήμιο Θράκης	23	1
Διεθνές Πανεπιστήμιο της Ελλάδος	12	0
Εθνικό Καποδιστριακό Πανεπιστήμιο Αθηνών	68	28
Εθνικό Μετσόβιο Πολυτεχνείο	35	2
Ελληνικό Ανοικτό Πανεπιστήμιο	0	7
Ελληνικό Μεσογειακό Πανεπιστήμιο	11	0
Ίονιο Πανεπιστήμιο	6	0
Οικονομικό Πανεπιστήμιο Αθηνών	11	1
Πάντειο Πανεπιστήμιο Αθηνών	16	2
Πανεπιστήμιο Αιγαίου	24	0
Πανεπιστήμιο Δυτικής Αττικής	20	0
Πανεπιστήμιο Δυτικής Μακεδονίας	11	1
Πανεπιστήμιο Ιωαννίνων	24	0
Πανεπιστήμιο Κρήτης	36	0
Πανεπιστήμιο Μακεδονίας	26	5
Πανεπιστήμιο Πατρών	26	2
Πανεπιστήμιο Πειραιώς	3	3
Πανεπιστήμιο Πελοποννήσου	20	1
Πολυτεχνείο Κρήτης	3	1
Χαροκόπειο Πανεπιστήμιο Αθηνών	3	0
ΣΥΝΟΛΟ	493	67

D44, 45, 46, 47, 48_new Κατανομή ανά Υπηρεσία (FTE)

Ακαδημαϊκό Ίδρυμα	D_new44	D_new45	D_new46	D_new47	D_new48
Περιγραφή / Τύπος	Κατανομή — Υπηρεσίες χρηστών (FTE) Q144a	Κατανομή — Επεξεργασία τεκμηρίων (FTE) Q144b	Κατανομή — Ηλεκτρονικές υπηρεσίες (FTE) Q144c	Κατανομή — Διοίκηση (FTE) Q144d	Κατανομή — Λοιπές υπηρεσίες (FTE) Q144e
Ανώτατη Σχολή Καλών Τεχνών	6,00	5,00	3,00	1,00	7,00
Ανώτατη Σχολή Παιδαγωγικής και Τεχνολογικής Εκπαίδευσης	4,00	3,00	4,00	4,00	2,00
Αριστοτέλειο Πανεπιστήμιο Θεσσαλονίκης	—	—	—	—	—
Γεωπονικό Πανεπιστήμιο Αθηνών	5,00	3,00	2,00	2,00	2,00
Δημοκρίτειο Πανεπιστήμιο Θράκης	23,00	15,00	0,00	12,00	3,00
Διεθνές Πανεπιστήμιο της Ελλάδος	8,00	6,00	2,00	5,00	4,00
Εθνικό Καποδιστριακό Πανεπιστήμιο Αθηνών	37,00	27,00	6,00	18,00	5,00
Εθνικό Μετσόβιο Πολυτεχνείο	7,00	15,00	3,00	6,00	4,00
Ελληνικό Ανοικτό Πανεπιστήμιο	7,00	7,00	0,00	1,00	7,00
Ελληνικό Μεσογειακό Πανεπιστήμιο	11,00	2,00	1,00	1,00	7,00
Ιόνιο Πανεπιστήμιο	1,00	2,00	2,00	1,00	0,00
Οικονομικό Πανεπιστήμιο Αθηνών	4,00	5,00	1,00	2,00	1,00
Πάντειο Πανεπιστήμιο Αθηνών	8,00	4,00	3,00	2,00	3,00
Πανεπιστήμιο Αιγαίου	8,00	8,00	1,00	6,00	1,00
Πανεπιστήμιο Δυτικής Αττικής	17,00	12,00	9,00	2,00	1,00
Πανεπιστήμιο Δυτικής Μακεδονίας	0,00	0,00	0,00	0,00	0,00
Πανεπιστήμιο Ιωαννίνων	9,05	6,20	1,80	2,58	4,25
Πανεπιστήμιο Κρήτης	0,00	0,00	0,00	0,00	0,00
Πανεπιστήμιο Μακεδονίας	7,00	6,00	3,00	2,00	2,00
Πανεπιστήμιο Πατρών	0,00	0,00	0,00	0,00	0,00
Πανεπιστήμιο Πειραιώς	0,00	0,00	0,00	0,00	0,00
Πανεπιστήμιο Πελοποννήσου	9,00	6,00	0,00	1,00	2,00
Πολυτεχνείο Κρήτης	2,00	2,00	0,00	1,00	0,00
Χαροκόπειο Πανεπιστήμιο Αθηνών	3,00	2,00	3,00	1,00	3,00
ΣΥΝΟΛΟ	176,05	136,20	44,80	70,58	58,25

ΕΣΟΔΑ & ΧΡΗΜΑΤΟΔΟΤΗΣΗ

D28_ADBU=D44_OLD Συνολικά έσοδα / Προϋπολογισμός βιβλιοθήκης — Ανάλυση

Παρουσιάζει την ανάλυση εσόδων/προϋπολογισμού βιβλιοθήκης: τακτικός προϋπολογισμός, δημόσιες επενδύσεις, ερευνητικά προγράμματα, κ.ά.

Ακαδημαϊκό Ίδρυμα	Τακτικός προϋπ. (Q19)	Δημ. επενδ. (Q20)	Αναπτ. προγρ. (Q95)	Επιχ. Επιτρ. (Q23)	Έσοδα υπηρ. (Q24)	Άλλα έσοδα (Q25)	Σύνολο
Ανώτατη Σχολή Καλών Τεχνών	24.793	0	0	0	1.609	1.454	27.856
Ανώτατη Σχολή Παιδαγωγικής και Τεχνολογικής Εκπαίδευσης	11.704	0	0	0	0	0	11.704
Αριστοτέλειο Πανεπιστήμιο Θεσσαλονίκης	542.324	0	0	86.900	33.882	2.742	665.848
Γεωπονικό Πανεπιστήμιο Αθηνών	76.500	0	0	0	540	0	77.040
Δημοκρίτειο Πανεπιστήμιο Θράκης	100.000	0	0	0	0	0	100.000
Διεθνές Πανεπιστήμιο της Ελλάδος	292.631	0	0	0	0	0	292.631
Εθνικό Καποδιστριακό Πανεπιστήμιο Αθηνών	422.646	0	0	280.000	155	522.204	1.225.005
Εθνικό Μετσόβιο Πολυτεχνείο	74.250	0	0	46.099	0	0	120.349
Ελληνικό Ανοικτό Πανεπιστήμιο	0	0	0	0	0	0	0
Ελληνικό Μεσογειακό Πανεπιστήμιο	109.156	0	0	0	250	0	109.406
Ιόνιο Πανεπιστήμιο	5.000	0	0	0	0	0	5.000
Οικονομικό Πανεπιστήμιο Αθηνών	174.028	0	0	15.525	0	0	189.553
Πάντειο Πανεπιστήμιο Αθηνών	350.000	0	20.000	0	0	0	370.000
Πανεπιστήμιο Αιγαίου	151.572	0	0	0	144	25.798	177.514
Πανεπιστήμιο Δυτικής Αττικής	0	0	0	0	0	0	0
Πανεπιστήμιο Δυτικής Μακεδονίας	50.632	0	0	0	0	0	50.632
Πανεπιστήμιο Ιωαννίνων	10.000	0	0	0	3.026	0	13.026
Πανεπιστήμιο Κρήτης	569.965	681.280	0	0	9.396	0	1.260.641
Πανεπιστήμιο Μακεδονίας	296.830	0	0	521	6.406	0	303.757
Πανεπιστήμιο Πατρών	78.000	0	0	45.000	173	0	123.173
Πανεπιστήμιο Πειραιώς	0	0	0	0	0	0	0
Πανεπιστήμιο Πελοποννήσου	595.276	0	25.879	0	0	0	621.155

Ακαδημαϊκό Ίδρυμα	Τακτικός προϋπ. (Q19)	Δημ. επενδ. (Q20)	Αναπτ. προγρ. (Q95)	Επιχ. Επιτρ. (Q23)	Έσοδα υπηρ. (Q24)	Άλλα έσοδα (Q25)	Σύνολο
Πολυτεχνείο Κρήτης	66.044	8.308	0	6.900	0	0	81.252
Χαροκόπειο Πανεπιστήμιο Αθηνών	44.534	0	0	0	0	0	44.534
Σύνολο	4.045.885	689.588	45.879	480.945	55.581	552.198	5.870.076

D29_ADBU Έσοδα από Ίδρυμα / Εποπτεύουσα αρχή

Παρουσιάζει τη χρηματοδότηση από τον τακτικό προϋπολογισμό (Q19) του ιδρύματος.

Ακαδημαϊκό Ίδρυμα	Έσοδα από Ίδρυμα / Εποπτεύουσα αρχή (Q19)
Ανώτατη Σχολή Καλών Τεχνών	24.793
Ανώτατη Σχολή Παιδαγωγικής και Τεχνολογικής Εκπαίδευσης	11.704
Αριστοτέλειο Πανεπιστήμιο Θεσσαλονίκης	542.324
Γεωπονικό Πανεπιστήμιο Αθηνών	76.500
Δημοκρίτειο Πανεπιστήμιο Θράκης	100.000
Διεθνές Πανεπιστήμιο της Ελλάδος	292.631
Εθνικό Καποδιστριακό Πανεπιστήμιο Αθηνών	422.646
Εθνικό Μετσόβιο Πολυτεχνείο	74.250
Ελληνικό Ανοικτό Πανεπιστήμιο	0
Ελληνικό Μεσογειακό Πανεπιστήμιο	109.156
Ίονιο Πανεπιστήμιο	5.000
Οικονομικό Πανεπιστήμιο Αθηνών	174.028
Πάντειο Πανεπιστήμιο Αθηνών	350.000
Πανεπιστήμιο Αιγαίου	151.572
Πανεπιστήμιο Δυτικής Αττικής	0
Πανεπιστήμιο Δυτικής Μακεδονίας	50.632
Πανεπιστήμιο Ιωαννίνων	10.000
Πανεπιστήμιο Κρήτης	569.965
Πανεπιστήμιο Μακεδονίας	296.830
Πανεπιστήμιο Πατρών	78.000
Πανεπιστήμιο Πειραιώς	0
Πανεπιστήμιο Πελοποννήσου	595.276
Πολυτεχνείο Κρήτης	66.044
Χαροκόπειο Πανεπιστήμιο Αθηνών	44.534
Σύνολο	4.045.885

D30_ADBU=D43_OLD Έσοδα από υπηρεσίες βιβλιοθήκης (κάρτες, χρεώσεις, κ.λπ.)

Παρουσιάζει τα έσοδα από υπηρεσίες (Q24) — φωτοτύπηση, κάρτες, κ.ά. — τα οποία αποτελούν τμήμα ιδίων πόρων της βιβλιοθήκης.

Ακαδημαϊκό Ίδρυμα	Έσοδα από υπηρεσίες βιβλιοθήκης (Q24)
Ανώτατη Σχολή Καλών Τεχνών	1.609
Ανώτατη Σχολή Παιδαγωγικής και Τεχνολογικής Εκπαίδευσης	0
Αριστοτέλειο Πανεπιστήμιο Θεσσαλονίκης	33.882
Γεωπονικό Πανεπιστήμιο Αθηνών	540
Δημοκρίτειο Πανεπιστήμιο Θράκης	0
Διεθνές Πανεπιστήμιο της Ελλάδος	0
Εθνικό Καποδιστριακό Πανεπιστήμιο Αθηνών	155
Εθνικό Μετσόβιο Πολυτεχνείο	0
Ελληνικό Ανοικτό Πανεπιστήμιο	0
Ελληνικό Μεσογειακό Πανεπιστήμιο	250
Ιόνιο Πανεπιστήμιο	0
Οικονομικό Πανεπιστήμιο Αθηνών	0
Πάντειο Πανεπιστήμιο Αθηνών	0
Πανεπιστήμιο Αιγαίου	144
Πανεπιστήμιο Δυτικής Αττικής	0
Πανεπιστήμιο Δυτικής Μακεδονίας	0
Πανεπιστήμιο Ιωαννίνων	3.026
Πανεπιστήμιο Κρήτης	9.396
Πανεπιστήμιο Μακεδονίας	6.406
Πανεπιστήμιο Πατρών	173
Πανεπιστήμιο Πειραιώς	0
Πανεπιστήμιο Πελοποννήσου	0
Πολυτεχνείο Κρήτης	0
Χαροκόπειο Πανεπιστήμιο Αθηνών	0
Σύνολο	55.581

ΔΑΠΑΝΕΣ

D32_OLD και D33_OLD και D35_OLD Πρόσκτηση Έντυπων Πηγών

Παρουσιάζει το κόστος πρόσκτησης μονογραφιών (D32_OLD), εντύπων περιοδικών (D33_OLD) καθώς και το συνολικό κόστος πρόσκτησης εντύπων πηγών (D35_OLD)

Ακαδημαϊκό Ίδρυμα	D32	D33	D35
Περιγραφή / Τύπος	Κόστος πρόσκτησης μονογραφιών Q26	Κόστος πρόσκτησης εντύπων περιοδικών Q27	Συνολικό κόστος πρόσκτησης Έντυπων Πηγών Q26+Q27
Ανώτατη Σχολή Καλών Τεχνών	6.305,00	8.889,00	15.194,00
Ανώτατη Σχολή Παιδαγωγικής και Τεχνολογικής Εκπαίδευσης	3.339,00	0,00	3.339,00
Αριστοτέλειο Πανεπιστήμιο Θεσσαλονίκης	39.365,00	6.029,00	45.394,00
Γεωπονικό Πανεπιστήμιο Αθηνών	24.245,00	700,00	24.945,00
Δημοκρίτειο Πανεπιστήμιο Θράκης	3.222,00	5.965,00	9.187,00
Διεθνές Πανεπιστήμιο της Ελλάδος	50.207,00	930,00	51.137,00
Εθνικό Καποδιστριακό Πανεπιστήμιο Αθηνών	180.372,00	11.462,00	191.834,00
Εθνικό Μετσόβιο Πολυτεχνείο	27.934,00	696,00	28.630,00
Ελληνικό Ανοικτό Πανεπιστήμιο	844,00	0,00	844,00
Ελληνικό Μεσογειακό Πανεπιστήμιο	15.078,00	830,00	15.908,00
Ιόνιο Πανεπιστήμιο	0,00	0,00	0,00
Οικονομικό Πανεπιστήμιο Αθηνών	26.848,00	3.989,00	30.837,00
Πάντειο Πανεπιστήμιο Αθηνών	54.618,00	1.500,00	56.118,00
Πανεπιστήμιο Αιγαίου	16.575,00	19.842,00	36.417,00
Πανεπιστήμιο Δυτικής Αττικής	62.288,00	982,00	63.270,00
Πανεπιστήμιο Δυτικής Μακεδονίας	31.236,00	150,00	31.386,00
Πανεπιστήμιο Ιωαννίνων	8.526,31	1.785,60	10.311,91
Πανεπιστήμιο Κρήτης	0,00	51.932,00	51.932,00
Πανεπιστήμιο Μακεδονίας	15.994,00	8.368,00	24.362,00
Πανεπιστήμιο Πατρών	42.356,00	239,00	42.595,00
Πανεπιστήμιο Πειραιώς	0,00	0,00	0,00
Πανεπιστήμιο Πελοποννήσου	56.425,00	568,00	56.993,00
Πολυτεχνείο Κρήτης	7.786,00	8.782,00	16.568,00
Χαροκόπειο Πανεπιστήμιο Αθηνών	429,00	0,00	429,00
ΣΥΝΟΛΟ	673.992,31	133.638,60	807.630,91

D25_ADBU=D42_OLD και D26_ADBU και D27_ADBU Πρόσκτηση Ηλεκτρονικών Πηγών

Παρουσιάζει το συνολικό κόστος πρόσκτησης των ηλεκτρονικών πηγών (D25_ADBU=D42_OLD), το οποίο προκύπτει από το άθροισμα του κόστους των ηλεκτρονικών πηγών που προμηθεύονται τα ιδρύματα μέσω του ΣΕΑΒ (βιβλία, περιοδικά, βάσεις δεδομένων) καθώς και των ηλεκτρονικών πηγών που προμηθεύονται τα ιδρύματα με ίδιους πόρους. Παρουσιάζεται επίσης το κόστος πρόσκτησης ηλεκτρονικών περιοδικών (D26_ADBU) και ηλεκτρονικών βιβλίων (D27_ADBU) σαν άθροισμα δαπανών (ΣΕΑΒ και ίδιων πόρων)

Ακαδημαϊκό Ίδρυμα	D25	D26	D27
Περιγραφή / Τύπος	Κόστος πρόσκτησης ηλεκτρονικών πηγών Q130a+Q130b+Q131a+Q131b+Q132+Q133a+Q133b	Δαπάνες ηλεκτρονικών περιοδικών Q131a+Q131b	Δαπάνες για ηλεκτρονικά βιβλία Q133a+Q133b
Ανώτατη Σχολή Καλών Τεχνών	7.738,00	1.030,00	0,00
Ανώτατη Σχολή Παιδαγωγικής και Τεχνολογικής Εκπαίδευσης	0,00	0,00	0,00
Αριστοτέλειο Πανεπιστήμιο Θεσσαλονίκης	317.871,00	—	8.835,00
Γεωπονικό Πανεπιστήμιο Αθηνών	14.446,00	0,00	0,00
Δημοκρίτειο Πανεπιστήμιο Θράκης	17.933,00	0,00	0,00
Διεθνές Πανεπιστήμιο της Ελλάδος	146.400,00	3.062,00	0,00
Εθνικό Καποδιστριακό Πανεπιστήμιο Αθηνών	368.078,00	0,00	0,00
Εθνικό Μετσόβιο Πολυτεχνείο	62.444,00	23.312,00	0,00
Ελληνικό Ανοικτό Πανεπιστήμιο	284.595,00	47.903,00	0,00
Ελληνικό Μεσογειακό Πανεπιστήμιο	74.893,00	11.130,00	314,00
Ιόνιο Πανεπιστήμιο	1.140,00	0,00	0,00
Οικονομικό Πανεπιστήμιο Αθηνών	150.852,00	19.971,00	0,00
Πάντειο Πανεπιστήμιο Αθηνών	40.000,00	0,00	0,00
Πανεπιστήμιο Αιγαίου	71.943,00	7.665,00	16.951,00
Πανεπιστήμιο Δυτικής Αττικής	797,00	797,00	0,00
Πανεπιστήμιο Δυτικής Μακεδονίας	1.291,00	0,00	0,00
Πανεπιστήμιο Ιωαννίνων	21.679,95	0,00	0,00
Πανεπιστήμιο Κρήτης	499.766,00	268.041,00	0,00
Πανεπιστήμιο Μακεδονίας	150.693,00	9.619,00	2.500,00
Πανεπιστήμιο Πατρών	67.470,00	4.144,00	397,00
Πανεπιστήμιο Πειραιώς	0,00	0,00	0,00
Πανεπιστήμιο Πελοποννήσου	1.440,00	1.440,00	0,00
Πολυτεχνείο Κρήτης	32.496,00	1.194,00	0,00
Χαροκόπειο Πανεπιστήμιο Αθηνών	0,00	0,00	0,00
ΣΥΝΟΛΟ	2.333.965,95	399.308,00	28.997,00

ΣΗΜΑΝΤΙΚΗ ΠΑΡΑΤΗΡΗΣΗ: Οι δαπάνες για τις ηλεκτρονικές πηγές του ΣΕΑΒ (HEAL-Link) δεν κοινοποιήθηκαν και, ως εκ τούτου, οι συνολικές δαπάνες πρόσκτησης ηλεκτρονικών πηγών εμφανίζονται σημαντικά χαμηλότερες, επηρεάζοντας κατ' επέκταση τους εμπλεκόμενους δείκτες στη συνέχεια.

D24_ADBU Δαπάνες Υλικού Βιβλιοθήκης

Παρουσιάζει το σύνολο των δαπανών για όλες τις μονάδες υλικού που προστίθενται στη συλλογή της βιβλιοθήκης. Περιλαμβάνει τις δαπάνες προσκτήσεων, διαδανεισμού (όπου υπάρχουν) και φροντίδας συλλογής.

Ακαδημαϊκό Ίδρυμα	D24
Περιγραφή / Τύπος	Δαπάνες υλικού βιβλιοθήκης Q26+Q27+Q129+Q130a+Q130b+Q131a+Q131b+Q132+Q133a+Q133b+Q134+Q135
Ανώτατη Σχολή Καλών Τεχνών	22.932,00
Ανώτατη Σχολή Παιδαγωγικής και Τεχνολογικής Εκπαίδευσης	3.339,00
Αριστοτέλειο Πανεπιστήμιο Θεσσαλονίκης	367.390,00
Γεωπονικό Πανεπιστήμιο Αθηνών	39.415,00
Δημοκρίτειο Πανεπιστήμιο Θράκης	29.113,00
Διεθνές Πανεπιστήμιο της Ελλάδος	197.537,00
Εθνικό Καποδιστριακό Πανεπιστήμιο Αθηνών	583.912,00
Εθνικό Μετσόβιο Πολυτεχνείο	91.239,00
Ελληνικό Ανοικτό Πανεπιστήμιο	285.439,00
Ελληνικό Μεσογειακό Πανεπιστήμιο	90.826,00
Ίονιο Πανεπιστήμιο	1.140,00
Οικονομικό Πανεπιστήμιο Αθηνών	181.689,00
Πάντειο Πανεπιστήμιο Αθηνών	96.118,00
Πανεπιστήμιο Αιγαίου	108.769,00
Πανεπιστήμιο Δυτικής Αττικής	64.067,00
Πανεπιστήμιο Δυτικής Μακεδονίας	32.791,00
Πανεπιστήμιο Ιωαννίνων	35.875,70
Πανεπιστήμιο Κρήτης	551.698,00
Πανεπιστήμιο Μακεδονίας	180.122,00
Πανεπιστήμιο Πατρών	111.365,00
Πανεπιστήμιο Πειραιώς	0,00
Πανεπιστήμιο Πελοποννήσου	58.433,00
Πολυτεχνείο Κρήτης	49.080,00
Χαροκόπειο Πανεπιστήμιο Αθηνών	429,00
ΣΥΝΟΛΟ	3.182.718,70

ΣΗΜΑΝΤΙΚΗ ΠΑΡΑΤΗΡΗΣΗ: Οι δαπάνες για τις ηλεκτρονικές πηγές του ΣΕΑΒ (HEAL-Link) δεν κοινοποιήθηκαν και, ως εκ τούτου, οι συνολικές δαπάνες πρόσκτησης ηλεκτρονικών πηγών εμφανίζονται σημαντικά χαμηλότερες, επηρεάζοντας κατ' επέκταση τους εμπλεκόμενους δείκτες στη συνέχεια.

D22_ADBU και D23_ADBU Συνολικές Δαπάνες Βιβλιοθήκης και Δαπάνες προσωπικού βιβλιοθήκης

Παρουσιάζει το σύνολο των δαπανών των βιβλιοθηκών (λειτουργικές/τακτικές και κεφαλαιακές), καθώς και τον δαπανών προσωπικού (μισθοί, επιδόματα, εκπαίδευση).

Ακαδημαϊκό Ίδρυμα	D22	D23
Περιγραφή / Τύπος	Συνολικές δαπάνες βιβλιοθήκης (συμπεριλ. μισθών) Q128a+Q128b+Q26+Q27+Q129+Q130a+...+Q138c	Δαπάνες προσωπικού βιβλιοθήκης Q128a+Q128b
Ανώτατη Σχολή Καλών Τεχνών	235.914,00	209.982,00
Ανώτατη Σχολή Παιδαγωγικής και Τεχνολογικής Εκπαίδευσης	3.339,00	0,00
Αριστοτέλειο Πανεπιστήμιο Θεσσαλονίκης	394.042,00	—
Γεωπονικό Πανεπιστήμιο Αθηνών	40.025,00	0,00
Δημοκρίτειο Πανεπιστήμιο Θράκης	672.429,00	601.237,00
Διεθνές Πανεπιστήμιο της Ελλάδος	489.007,00	146.170,00
Εθνικό Καποδιστριακό Πανεπιστήμιο Αθηνών	3.002.328,00	2.155.355,00
Εθνικό Μετσόβιο Πολυτεχνείο	690.153,00	543.552,00
Ελληνικό Ανοικτό Πανεπιστήμιο	1.005.213,00	182.374,00
Ελληνικό Μεσογειακό Πανεπιστήμιο	362.241,00	262.435,00
Ιόνιο Πανεπιστήμιο	6.040,00	0,00
Οικονομικό Πανεπιστήμιο Αθηνών	430.643,00	248.954,00
Πάντειο Πανεπιστήμιο Αθηνών	351.118,00	250.000,00
Πανεπιστήμιο Αιγαίου	871.028,00	684.296,00
Πανεπιστήμιο Δυτικής Αττικής	64.067,00	0,00
Πανεπιστήμιο Δυτικής Μακεδονίας	40.163,00	0,00
Πανεπιστήμιο Ιωαννίνων	711.638,05	656.466,92
Πανεπιστήμιο Κρήτης	1.474.456,00	922.758,00
Πανεπιστήμιο Μακεδονίας	866.143,00	650.301,00
Πανεπιστήμιο Πατρών	127.935,00	0,00
Πανεπιστήμιο Πειραιώς	0,00	0,00
Πανεπιστήμιο Πελοποννήσου	621.154,00	530.224,00
Πολυτεχνείο Κρήτης	197.108,00	126.225,00
Χαροκόπειο Πανεπιστήμιο Αθηνών	93.899,00	70.579,00
ΣΥΝΟΛΟ	12.750.083,05	8.240.908,92

ΣΗΜΑΝΤΙΚΗ ΠΑΡΑΤΗΡΗΣΗ: Οι δαπάνες για τις ηλεκτρονικές πηγές του ΣΕΑΒ (HEAL-Link) δεν κοινοποιήθηκαν και, ως εκ τούτου, οι συνολικές δαπάνες πρόσκτησης ηλεκτρονικών πηγών εμφανίζονται σημαντικά χαμηλότερες, επηρεάζοντας κατ' επέκταση τους εμπλεκόμενους δείκτες στη συνέχεια.

D21_ADBU Συνολικές δαπάνες Ιδρύματος

Παρουσιάζει τις συνολικές δαπάνες του ιδρύματος (Q33) — συμπληρώνεται μόνο από τις κεντρικές βιβλιοθήκες και χρησιμοποιείται για δείκτες σχετικού μεριδίου.

Σημειώσεις: (Α) Από το 2024 συμπεριλαμβάνονται και οι δαπάνες του ΕΛΚΕ καθώς και της Εταιρείας Αξιοποίησης Περιουσίας όπου είναι διαθέσιμες. (Β) Στις συνολικές δαπάνες ιδρύματος δεν συμπεριλαμβάνονται οι δαπάνες για την προμήθεια ηλεκτρονικών πηγών του ΣΕΑΒ (HEAL-Link).

Ακαδημαϊκό Ίδρυμα	Συνολικές δαπάνες Ιδρύματος (Q33)
Ανώτατη Σχολή Καλών Τεχνών	2.121.943
Ανώτατη Σχολή Παιδαγωγικής και Τεχνολογικής Εκπαίδευσης	3.097.788
Αριστοτέλειο Πανεπιστήμιο Θεσσαλονίκης	
Γεωπονικό Πανεπιστήμιο Αθηνών	7.411.850
Δημοκρίτειο Πανεπιστήμιο Θράκης	47.755.377
Διεθνές Πανεπιστήμιο της Ελλάδος	22.603.653
Εθνικό Καποδιστριακό Πανεπιστήμιο Αθηνών	51.494.687
Εθνικό Μετσόβιο Πολυτεχνείο	130.603.406
Ελληνικό Ανοικτό Πανεπιστήμιο	330.304
Ελληνικό Μεσογειακό Πανεπιστήμιο	11.883.236
Ίονιο Πανεπιστήμιο	0
Οικονομικό Πανεπιστήμιο Αθηνών	0
Πάντειο Πανεπιστήμιο Αθηνών	1.900.000
Πανεπιστήμιο Αιγαίου	13.452.300
Πανεπιστήμιο Δυτικής Αττικής	0
Πανεπιστήμιο Δυτικής Μακεδονίας	0
Πανεπιστήμιο Ιωαννίνων	34.149.895
Πανεπιστήμιο Κρήτης	0
Πανεπιστήμιο Μακεδονίας	7.127.527
Πανεπιστήμιο Πατρών	31.202.535
Πανεπιστήμιο Πειραιώς	0
Πανεπιστήμιο Πελοποννήσου	13.112.495
Πολυτεχνείο Κρήτης	21.805.921
Χαροκόπειο Πανεπιστήμιο Αθηνών	5.899.798
Σύνολο	405.952.715

Στατιστικά Ακαδημαϊκών Βιβλιοθηκών — Σύγκριση 2023 / 2024

ΠΛΗΘΥΣΜΟΣ & ΕΝ ΔΥΝΑΜΕΙ ΧΡΗΣΤΕΣ

Παρουσιάζει τον εκτιμώμενο πληθυσμό της χώρας και τον πληθυσμό που εξυπηρετεί κάθε βιβλιοθήκη — βάση για τον υπολογισμό δεικτών κατά κεφαλή.

Σύνολο φοιτητών

Ακαδημαϊκό Ίδρυμα	2023	2024	Μεταβολή %
Ανώτατη Σχολή Καλών Τεχνών	1.340	2.476	+84.8%
Ανώτατη Σχολή Παιδαγωγικής και Τεχνολογικής Εκπαίδευσης	3.640	3.311	-9.0%
Αριστοτέλειο Πανεπιστήμιο Θεσσαλονίκης	39.462	74.501	+88.8%
Γεωπονικό Πανεπιστήμιο Αθηνών	7.042	13.740	+95.1%
Δημοκρίτειο Πανεπιστήμιο Θράκης	16.330	21.631	+32.5%
Διεθνές Πανεπιστήμιο της Ελλάδος	40.622	37.912	-6.7%
Εθνικό Καποδιστριακό Πανεπιστήμιο Αθηνών	41.454	104.651	+152.5%
Εθνικό Μετσόβιο Πολυτεχνείο	20.562	31.609	+53.7%
Ελληνικό Ανοικτό Πανεπιστήμιο	16.113	11.094	-31.1%
Ελληνικό Μεσογειακό Πανεπιστήμιο	20.671	20.374	-1.4%
Ιόνιο Πανεπιστήμιο	11.811	10.650	-9.8%
Οικονομικό Πανεπιστήμιο Αθηνών	8.722	9.584	+9.9%
Πάντειο Πανεπιστήμιο Αθηνών	20.146	20.654	+2.5%
Πανεπιστήμιο Αιγαίου	19.146	18.567	-3.0%
Πανεπιστήμιο Δυτικής Αττικής	56.671	56.671	+0.0%
Πανεπιστήμιο Δυτικής Μακεδονίας	12.675	13.200	+4.1%
Πανεπιστήμιο Ιωαννίνων	31.530	31.236	-0.9%
Πανεπιστήμιο Κρήτης	13.419	12.700	-5.4%
Πανεπιστήμιο Μακεδονίας	10.971	10.938	-0.3%
Πανεπιστήμιο Πατρών	0	27.844	
Πανεπιστήμιο Πειραιώς	24.570	26.854	+9.3%
Πανεπιστήμιο Πελοποννήσου	22.823	26.615	+16.6%
Πολυτεχνείο Κρήτης	6.852	6.506	-5.0%
Χαροκόπειο Πανεπιστήμιο Αθηνών	3.434	3.510	+2.2%
Σύνολο	450.006	596.828	+32.6%

Το Πανεπιστήμιο Πατρών δεν είχε δηλώσει αριθμό φοιτητών και μεταπτυχιακών για το 2023 και ως εκ τούτου η τιμή θα πρέπει να διορθωθεί.

Σύνολο ΔΕΠ

Ακαδημαϊκό Ίδρυμα	2023	2024	Μεταβολή %
Ανώτατη Σχολή Καλών Τεχνών	160	100	-37.5%
Ανώτατη Σχολή Παιδαγωγικής και Τεχνολογικής Εκπαίδευσης	50	46	-8.0%
Αριστοτέλειο Πανεπιστήμιο Θεσσαλονίκης	1.629	1.914	+17.5%
Γεωπονικό Πανεπιστήμιο Αθηνών	201	221	+10.0%
Δημοκρίτειο Πανεπιστήμιο Θράκης	647	795	+22.9%
Διεθνές Πανεπιστήμιο της Ελλάδος	957	932	-2.6%
Εθνικό Καποδιστριακό Πανεπιστήμιο Αθηνών	2.109	2.177	+3.2%
Εθνικό Μετσόβιο Πολυτεχνείο	399	454	+13.8%
Ελληνικό Ανοικτό Πανεπιστήμιο	52	51	-1.9%
Ελληνικό Μεσογειακό Πανεπιστήμιο	350	184	-47.4%
Ιόνιο Πανεπιστήμιο	240	237	-1.3%
Οικονομικό Πανεπιστήμιο Αθηνών	299	226	-24.4%
Πάντειο Πανεπιστήμιο Αθηνών	224	315	+40.6%
Πανεπιστήμιο Αιγαίου	451	584	+29.5%
Πανεπιστήμιο Δυτικής Αττικής	750	758	+1.1%
Πανεπιστήμιο Δυτικής Μακεδονίας	452	439	-2.9%
Πανεπιστήμιο Ιωαννίνων	678	896	+32.2%
Πανεπιστήμιο Κρήτης	634	636	+0.3%
Πανεπιστήμιο Μακεδονίας	374	364	-2.7%
Πανεπιστήμιο Πατρών	1.004	727	-27.6%
Πανεπιστήμιο Πειραιώς	187	221	+18.2%
Πανεπιστήμιο Πελοποννήσου	458	463	+1.1%
Πολυτεχνείο Κρήτης	296	232	-21.6%
Χαροκόπειο Πανεπιστήμιο Αθηνών	106	291	+174.5%
Σύνολο	12.707	13.263	+4.4%

Σύνολο μεταπτυχιακών

Ακαδημαϊκό Ίδρυμα	2023	2024	Μεταβολή %
Ανώτατη Σχολή Καλών Τεχνών	104	79	-24.0%
Ανώτατη Σχολή Παιδαγωγικής και Τεχνολογικής Εκπαίδευσης	0	0	
Αριστοτέλειο Πανεπιστήμιο Θεσσαλονίκης	14.114	13.688	-3.0%
Γεωπονικό Πανεπιστήμιο Αθηνών	1.208	1.120	-7.3%
Δημοκρίτειο Πανεπιστήμιο Θράκης	6.009	6.957	+15.8%
Διεθνές Πανεπιστήμιο της Ελλάδος	3.352	7.977	+138.0%
Εθνικό Καποδιστριακό Πανεπιστήμιο Αθηνών	25.417	27.641	+8.8%
Εθνικό Μετσόβιο Πολυτεχνείο	4.419	4.446	+0.6%
Ελληνικό Ανοικτό Πανεπιστήμιο	23.844	17.456	-26.8%
Ελληνικό Μεσογειακό Πανεπιστήμιο	769	822	+6.9%
Ιόνιο Πανεπιστήμιο	1.250	1.325	+6.0%
Οικονομικό Πανεπιστήμιο Αθηνών	1.920	2.892	+50.6%
Πάντειο Πανεπιστήμιο Αθηνών	1.646	1.688	+2.6%
Πανεπιστήμιο Αιγαίου	2.451	3.334	+36.0%
Πανεπιστήμιο Δυτικής Αττικής	5.500	5.500	+0.0%
Πανεπιστήμιο Δυτικής Μακεδονίας	3.357	966	-71.2%
Πανεπιστήμιο Ιωαννίνων	2.855	3.027	+6.0%
Πανεπιστήμιο Κρήτης	3.309	3.296	-0.4%
Πανεπιστήμιο Μακεδονίας	3.999	4.154	+3.9%
Πανεπιστήμιο Πατρών	0	3.893	
Πανεπιστήμιο Πειραιώς	5.819	5.277	-9.3%
Πανεπιστήμιο Πελοποννήσου	3.318	2.722	-18.0%
Πολυτεχνείο Κρήτης	608	605	-0.5%
Χαροκόπειο Πανεπιστήμιο Αθηνών	1.034	918	-11.2%
Σύνολο	116.302	119.783	+3.0%

Το Πανεπιστήμιο Πατρών δεν είχε δηλώσει αριθμό φοιτητών και μεταπτυχιακών για το 2023 και ως εκ τούτου η τιμή θα πρέπει να διορθωθεί.

Σύνολο πληθυσμού ιδρύματος

Ακαδημαϊκό Ίδρυμα	2023	2024	Μεταβολή %
Ανώτατη Σχολή Καλών Τεχνών	1.604	2.655	+65.5%
Ανώτατη Σχολή Παιδαγωγικής και Τεχνολογικής Εκπαίδευσης	3.690	3.357	-9.0%
Αριστοτέλειο Πανεπιστήμιο Θεσσαλονίκης	55.205	90.103	+63.2%
Γεωπονικό Πανεπιστήμιο Αθηνών	8.451	15.081	+78.5%
Δημοκρίτειο Πανεπιστήμιο Θράκης	22.986	29.383	+27.8%
Διεθνές Πανεπιστήμιο της Ελλάδος	44.931	46.821	+4.2%
Εθνικό Καποδιστριακό Πανεπιστήμιο Αθηνών	68.980	134.469	+94.9%
Εθνικό Μετσόβιο Πολυτεχνείο	25.380	36.509	+43.8%
Ελληνικό Ανοικτό Πανεπιστήμιο	40.009	28.601	-28.5%
Ελληνικό Μεσογειακό Πανεπιστήμιο	21.790	21.380	-1.9%
Ιόνιο Πανεπιστήμιο	13.301	12.212	-8.2%
Οικονομικό Πανεπιστήμιο Αθηνών	10.941	12.702	+16.1%
Πάντειο Πανεπιστήμιο Αθηνών	22.016	22.657	+2.9%
Πανεπιστήμιο Αιγαίου	22.048	22.485	+2.0%
Πανεπιστήμιο Δυτικής Αττικής	62.921	62.929	+0.0%
Πανεπιστήμιο Δυτικής Μακεδονίας	16.484	14.605	-11.4%
Πανεπιστήμιο Ιωαννίνων	35.063	35.159	+0.3%
Πανεπιστήμιο Κρήτης	17.362	16.632	-4.2%
Πανεπιστήμιο Μακεδονίας	15.344	15.456	+0.7%
Πανεπιστήμιο Πατρών	1.004	32.464	+3133.5%
Πανεπιστήμιο Πειραιώς	30.576	32.352	+5.8%
Πανεπιστήμιο Πελοποννήσου	26.599	29.800	+12.0%
Πολυτεχνείο Κρήτης	7.756	7.343	-5.3%
Χαροκόπειο Πανεπιστήμιο Αθηνών	4.574	4.719	+3.2%
Σύνολο	579.015	729.874	+26.1%

Το Πανεπιστήμιο Πατρών δεν είχε δηλώσει αριθμό φοιτητών και μεταπτυχιακών για το 2023 και ως εκ τούτου η τιμή θα πρέπει να διορθωθεί.

ΧΡΗΣΗ ΒΙΒΛΙΟΘΗΚΗΣ — ΔΑΝΕΙΣΜΟΣ

Παρουσιάζει δεδομένα δανεισμού από τη βασική συλλογή κάθε βιβλιοθήκης κατά τη διάρκεια του έτους.

Δανεισμός έντυπων βιβλίων

Ακαδημαϊκό Ίδρυμα	2023	2024	Μεταβολή %
Ανώτατη Σχολή Καλών Τεχνών	4.467	6.209	+39.0%
Ανώτατη Σχολή Παιδαγωγικής και Τεχνολογικής Εκπαίδευσης	1.422	1.527	+7.4%
Αριστοτέλειο Πανεπιστήμιο Θεσσαλονίκης	130.721	67.072	-48.7%
Γεωπονικό Πανεπιστήμιο Αθηνών	2.634	1.733	-34.2%
Δημοκρίτειο Πανεπιστήμιο Θράκης	24.585	24.476	-0.4%
Διεθνές Πανεπιστήμιο της Ελλάδος	7.707	5.275	-31.6%
Εθνικό Καποδιστριακό Πανεπιστήμιο Αθηνών	14.782	59.553	+302.9%
Εθνικό Μετσόβιο Πολυτεχνείο	15.688	13.124	-16.3%
Ελληνικό Ανοικτό Πανεπιστήμιο	4.135	3.463	-16.3%
Ελληνικό Μεσογειακό Πανεπιστήμιο	3.052	5.000	+63.8%
Ιόνιο Πανεπιστήμιο	6.317	4.660	-26.2%
Οικονομικό Πανεπιστήμιο Αθηνών	3.934	2.389	-39.3%
Πάντειο Πανεπιστήμιο Αθηνών	27.370	28.992	+5.9%
Πανεπιστήμιο Αιγαίου	11.233	10.105	-10.0%
Πανεπιστήμιο Δυτικής Αττικής	19.715	8.373	-57.5%
Πανεπιστήμιο Δυτικής Μακεδονίας	9.505	4.664	-50.9%
Πανεπιστήμιο Ιωαννίνων	36.164	20.243	-44.0%
Πανεπιστήμιο Κρήτης	28.886	22.697	-21.4%
Πανεπιστήμιο Μακεδονίας	41.847	6.411	-84.7%
Πανεπιστήμιο Πατρών	12.575	10.537	-16.2%
Πανεπιστήμιο Πειραιώς	2.352	2.301	-2.2%
Πανεπιστήμιο Πελοποννήσου	8.911	8.633	-3.1%
Πολυτεχνείο Κρήτης	13.579	7.371	-45.7%
Χαροκόπειο Πανεπιστήμιο Αθηνών	0	1.686	
Σύνολο	431.581	326.494	-24.3%

ΧΡΗΣΗ ΒΙΒΛΙΟΘΗΚΗΣ — ΕΠΙΣΚΕΨΕΙΣ

Παρουσιάζει δεδομένα επισκεψιμότητας, τόσο φυσικής (θυρίδες) όσο και ψηφιακής (ιστότοπος, OPAC), καθώς και εκδηλώσεων.

Επισκέψεις website

Ακαδημαϊκό Ίδρυμα	2023	2024	Μεταβολή %
	Q72 (2023)	Q72a (2024)	
Ανώτατη Σχολή Καλών Τεχνών	0	19.331	—
Ανώτατη Σχολή Παιδαγωγικής και Τεχνολογικής Εκπαίδευσης	31.450	32.001	+1,8%
Αριστοτέλειο Πανεπιστήμιο Θεσσαλονίκης	262.844	500.597	+90,5%
Γεωπονικό Πανεπιστήμιο Αθηνών	58.437	53.301	-8,8%
Δημοκρίτειο Πανεπιστήμιο Θράκης	19.121	48.930	+155,9%
Διεθνές Πανεπιστήμιο της Ελλάδος	26.167	26.202	+0,1%
Εθνικό Καποδιστριακό Πανεπιστήμιο Αθηνών	330.000	348.000	+5,5%
Εθνικό Μετσόβιο Πολυτεχνείο	22.914	38.385	+67,5%
Ελληνικό Ανοικτό Πανεπιστήμιο	23.745	37.372	+57,4%
Ελληνικό Μεσογειακό Πανεπιστήμιο	0	6.700	—
Ιόνιο Πανεπιστήμιο	10.238	24	-99,8%
Οικονομικό Πανεπιστήμιο Αθηνών	36.000	76.596	+112,8%
Πάντειο Πανεπιστήμιο Αθηνών	68.554	120.891	+76,3%
Πανεπιστήμιο Αιγαίου	109.909	128.144	+16,6%
Πανεπιστήμιο Δυτικής Αττικής	9.855	78.900	+700,6%
Πανεπιστήμιο Δυτικής Μακεδονίας	0	28.700	—
Πανεπιστήμιο Ιωαννίνων	57.500	21.000	-63,5%
Πανεπιστήμιο Κρήτης	119.204	0	-100,0%
Πανεπιστήμιο Μακεδονίας	77.956	90.156	+15,6%
Πανεπιστήμιο Πατρών	0	0	—
Πανεπιστήμιο Πειραιώς	15.217	13.502	-11,3%
Πανεπιστήμιο Πελοποννήσου	33.500	20.240	-39,6%
Πολυτεχνείο Κρήτης	22.614	19.690	-12,9%
Χαροκόπειο Πανεπιστήμιο Αθηνών	35.171	0	-100,0%
ΣΥΝΟΛΟ	1.370.396	1.708.662	+24,7%

ΕΚΠΑΙΔΕΥΣΗ ΧΡΗΣΤΩΝ

Παρουσιάζει δεδομένα για τα σεμινάρια εκπαίδευσης χρηστών: αριθμός σεμιναρίων, συμμετέχοντες και ώρες εκπαίδευσης.

Εκπαίδευση χρηστών (Q112+Q113 του 2024 και Q42 του 2023)

Ακαδημαϊκό Ίδρυμα	2023	2024	Μεταβολή %
	Q42_OLD	Q112+Q113	
Ανώτατη Σχολή Καλών Τεχνών	151	107	-29,1%
Ανώτατη Σχολή Παιδαγωγικής και Τεχνολογικής Εκπαίδευσης	0	104	—
Αριστοτέλειο Πανεπιστήμιο Θεσσαλονίκης	4.065	4.046	-0,5%
Γεωπονικό Πανεπιστήμιο Αθηνών	104	150	+44,2%
Δημοκρίτειο Πανεπιστήμιο Θράκης	724	377	-47,9%
Διεθνές Πανεπιστήμιο της Ελλάδος	3.778	4.040	+6,9%
Εθνικό Καποδιστριακό Πανεπιστήμιο Αθηνών	1.786	2.462	+37,8%
Εθνικό Μετσόβιο Πολυτεχνείο	1.323	2.426	+83,4%
Ελληνικό Ανοικτό Πανεπιστήμιο	380	405	+6,6%
Ελληνικό Μεσογειακό Πανεπιστήμιο	362	630	+74,0%
Ιόνιο Πανεπιστήμιο	350	121	-65,4%
Οικονομικό Πανεπιστήμιο Αθηνών	600	1.500	+150,0%
Πάντειο Πανεπιστήμιο Αθηνών	400	1.620	+305,0%
Πανεπιστήμιο Αιγαίου	919	1.559	+69,6%
Πανεπιστήμιο Δυτικής Αττικής	1.839	980	-46,7%
Πανεπιστήμιο Δυτικής Μακεδονίας	840	5.398	+542,6%
Πανεπιστήμιο Ιωαννίνων	430	1.044	+142,8%
Πανεπιστήμιο Κρήτης	2.144	2.092	-2,4%
Πανεπιστήμιο Μακεδονίας	1.196	1.611	+34,7%
Πανεπιστήμιο Πατρών	0	66	—
Πανεπιστήμιο Πειραιώς	2.645	1.706	-35,5%
Πανεπιστήμιο Πελοποννήσου	863	1.148	+33,0%
Πολυτεχνείο Κρήτης	316	30	-90,5%
Χαροκόπειο Πανεπιστήμιο Αθηνών	12	110	+816,7%
ΣΥΝΟΛΟ	25.227	33.732	+33,7%

ΣΥΛΛΟΓΗ — ΕΝΤΥΠΗ

Παρουσιάζει το μέγεθος και τη σύνθεση της συλλογής κάθε βιβλιοθήκης: έντυπα, ηλεκτρονικά, σπάνιο υλικό, βάσεις δεδομένων κ.ά.

Τόμοι μονογραφιών (στο τέλος του προηγούμενου έτους)

Ακαδημαϊκό Ίδρυμα	2023	2024	Μεταβολή %
Ανώτατη Σχολή Καλών Τεχνών	79.637	80.417	+1.0%
Ανώτατη Σχολή Παιδαγωγικής και Τεχνολογικής Εκπαίδευσης	35.218	35.365	+0.4%
Αριστοτέλειο Πανεπιστήμιο Θεσσαλονίκης	1.189.229	1.281.500	+7.8%
Γεωπονικό Πανεπιστήμιο Αθηνών	40.280	41.924	+4.1%
Δημοκρίτειο Πανεπιστήμιο Θράκης	247.146	295.931	+19.7%
Διεθνές Πανεπιστήμιο της Ελλάδος	143.839	148.829	+3.5%
Εθνικό Καποδιστριακό Πανεπιστήμιο Αθηνών	856.757	995.958	+16.2%
Εθνικό Μετσόβιο Πολυτεχνείο	192.706	192.699	-0.0%
Ελληνικό Ανοικτό Πανεπιστήμιο	72.429	75.428	+4.1%
Ελληνικό Μεσογειακό Πανεπιστήμιο	97.421	98.412	+1.0%
Ιόνιο Πανεπιστήμιο	118.308	118.752	+0.4%
Οικονομικό Πανεπιστήμιο Αθηνών	81.550	206.370	+153.1%
Πάντειο Πανεπιστήμιο Αθηνών	143.863	151.374	+5.2%
Πανεπιστήμιο Αιγαίου	165.521	171.355	+3.5%
Πανεπιστήμιο Δυτικής Αττικής	146	146.248	+100069.9%
Πανεπιστήμιο Δυτικής Μακεδονίας	103.047	33.430	-67.6%
Πανεπιστήμιο Ιωαννίνων	408.394	357.758	-12.4%
Πανεπιστήμιο Κρήτης	499.458	511.540	+2.4%
Πανεπιστήμιο Μακεδονίας	99.203	96.400	-2.8%
Πανεπιστήμιο Πατρών	340.458	338.516	-0.6%
Πανεπιστήμιο Πειραιώς	99.855	101.922	+2.1%
Πανεπιστήμιο Πελοποννήσου	129.636	131.512	+1.4%
Πολυτεχνείο Κρήτης	74.076	58.699	-20.8%
Χαροκόπειο Πανεπιστήμιο Αθηνών	32.003	33.960	+6.1%
Σύνολο	5.250.180	5.704.299	+8.6%

Νέες μονογραφίες

Ακαδημαϊκό Ίδρυμα	2023	2024	Μεταβολή %
Ανώτατη Σχολή Καλών Τεχνών	968	780	-19.4%
Ανώτατη Σχολή Παιδαγωγικής και Τεχνολογικής Εκπαίδευσης	208	147	-29.3%
Αριστοτέλειο Πανεπιστήμιο Θεσσαλονίκης	19.300	23.241	+20.4%
Γεωπονικό Πανεπιστήμιο Αθηνών	771	281	-63.6%
Δημοκρίτειο Πανεπιστήμιο Θράκης	3.536	3.121	-11.7%
Διεθνές Πανεπιστήμιο της Ελλάδος	2.124	12.039	+466.8%
Εθνικό Καποδιστριακό Πανεπιστήμιο Αθηνών	18.274	12.332	-32.5%
Εθνικό Μετσόβιο Πολυτεχνείο	3.927	6.999	+78.2%
Ελληνικό Ανοικτό Πανεπιστήμιο	711	2.533	+256.3%
Ελληνικό Μεσογειακό Πανεπιστήμιο	968	461	-52.4%
Ιόνιο Πανεπιστήμιο	536	443	-17.4%
Οικονομικό Πανεπιστήμιο Αθηνών	1.358	819	-39.7%
Πάντειο Πανεπιστήμιο Αθηνών	6.174	7.511	+21.7%
Πανεπιστήμιο Αιγαίου	3.250	3.023	-7.0%
Πανεπιστήμιο Δυτικής Αττικής	3.167	2.899	-8.5%
Πανεπιστήμιο Δυτικής Μακεδονίας	2.593	511	-80.3%
Πανεπιστήμιο Ιωαννίνων	4.210	3.949	-6.2%
Πανεπιστήμιο Κρήτης	12.082	12.159	+0.6%
Πανεπιστήμιο Μακεδονίας	978	1.428	+46.0%
Πανεπιστήμιο Πατρών	7.395	8.975	+21.4%
Πανεπιστήμιο Πειραιώς	1.439	2.068	+43.7%
Πανεπιστήμιο Πελοποννήσου	2.142	2.155	+0.6%
Πολυτεχνείο Κρήτης	438	297	-32.2%
Χαροκόπειο Πανεπιστήμιο Αθηνών	940	1.015	+8.0%
Σύνολο	97.489	109.186	+12.0%

Σύνολο ΟΡΑC

Ακαδημαϊκό Ίδρυμα	2023	2024	Μεταβολή %
Ανώτατη Σχολή Καλών Τεχνών	67.177	67.748	+0.8%
Ανώτατη Σχολή Παιδαγωγικής και Τεχνολογικής Εκπαίδευσης	14.588	14.642	+0.4%
Αριστοτέλειο Πανεπιστήμιο Θεσσαλονίκης	1.143.189	1.153.083	+0.9%
Γεωπονικό Πανεπιστήμιο Αθηνών	19.663	22.524	+14.6%
Δημοκρίτειο Πανεπιστήμιο Θράκης	131.081	168.871	+28.8%
Διεθνές Πανεπιστήμιο της Ελλάδος	99.735	97.953	-1.8%
Εθνικό Καποδιστριακό Πανεπιστήμιο Αθηνών	610.869	759.238	+24.3%
Εθνικό Μετσόβιο Πολυτεχνείο	115.699	116.698	+0.9%
Ελληνικό Ανοικτό Πανεπιστήμιο	36.466	37.017	+1.5%
Ελληνικό Μεσογειακό Πανεπιστήμιο	29.468	30.224	+2.6%
Ιόνιο Πανεπιστήμιο	78.973	80.629	+2.1%
Οικονομικό Πανεπιστήμιο Αθηνών	83.490	69.751	-16.5%
Πάντειο Πανεπιστήμιο Αθηνών	84.775	85.087	+0.4%
Πανεπιστήμιο Αιγαίου	123.683	125.522	+1.5%
Πανεπιστήμιο Δυτικής Αττικής	82.130	77.217	-6.0%
Πανεπιστήμιο Δυτικής Μακεδονίας	0	61.549	
Πανεπιστήμιο Ιωαννίνων	219.318	218.312	-0.5%
Πανεπιστήμιο Κρήτης	417.129	424.994	+1.9%
Πανεπιστήμιο Μακεδονίας	95.233	97.131	+2.0%
Πανεπιστήμιο Πατρών	205.659	0	
Πανεπιστήμιο Πειραιώς	61.736	63.242	+2.4%
Πανεπιστήμιο Πελοποννήσου	97.950	90.486	-7.6%
Πολυτεχνείο Κρήτης	59.584	59.610	+0.0%
Χαροκόπειο Πανεπιστήμιο Αθηνών	23.135	23.774	+2.8%
Σύνολο	3.900.730	3.945.302	+1.1%

Νέες εγγραφές ΟΡΑC

Ακαδημαϊκό Ίδρυμα	2023	2024	Μεταβολή %
Ανώτατη Σχολή Καλών Τεχνών	791	565	-28.6%
Ανώτατη Σχολή Παιδαγωγικής και Τεχνολογικής Εκπαίδευσης	230	54	-76.5%
Αριστοτέλειο Πανεπιστήμιο Θεσσαλονίκης	9.208	11.776	+27.9%
Γεωπονικό Πανεπιστήμιο Αθηνών	467	119	-74.5%
Δημοκρίτειο Πανεπιστήμιο Θράκης	1.111	2.679	+141.1%
Διεθνές Πανεπιστήμιο της Ελλάδος	1.715	2.006	+17.0%
Εθνικό Καποδιστριακό Πανεπιστήμιο Αθηνών	20.430	12.332	-39.6%
Εθνικό Μετσόβιο Πολυτεχνείο	1.226	1.272	+3.8%
Ελληνικό Ανοικτό Πανεπιστήμιο	244	2.403	+884.8%
Ελληνικό Μεσογειακό Πανεπιστήμιο	59	295	+400.0%
Ιόνιο Πανεπιστήμιο	456	244	-46.5%
Οικονομικό Πανεπιστήμιο Αθηνών	562	292	-48.0%
Πάντειο Πανεπιστήμιο Αθηνών	2.540	2.779	+9.4%
Πανεπιστήμιο Αιγαίου	1.919	1.939	+1.0%
Πανεπιστήμιο Δυτικής Αττικής	1.706	1.326	-22.3%
Πανεπιστήμιο Δυτικής Μακεδονίας	0	512	
Πανεπιστήμιο Ιωαννίνων	1.790	1.812	+1.2%
Πανεπιστήμιο Κρήτης	8.186	7.865	-3.9%
Πανεπιστήμιο Μακεδονίας	899	1.912	+112.7%
Πανεπιστήμιο Πατρών	4.521	0	
Πανεπιστήμιο Πειραιώς	846	1.506	+78.0%
Πανεπιστήμιο Πελοποννήσου	0	3.916	
Πολυτεχνείο Κρήτης	726	226	-68.9%
Χαροκόπειο Πανεπιστήμιο Αθηνών	366	333	-9.0%
Σύνολο	59.998	58.163	-3.1%

ΣΥΛΛΟΓΗ — ΗΛΕΚΤΡΟΝΙΚΗ

Παρουσιάζει το μέγεθος και τη σύνθεση της συλλογής κάθε βιβλιοθήκης: έντυπα, ηλεκτρονικά, σπάνιο υλικό, βάσεις δεδομένων, κ.ά.

Ηλεκτρονικά Βιβλία

Ακαδημαϊκό Ίδρυμα	2023	2024	Μεταβολή %
	Q88_ OLD (2023)	Q88a+b (2024)	
Ανώτατη Σχολή Καλών Τεχνών	201.000	215.000	+7,0%
Ανώτατη Σχολή Παιδαγωγικής και Τεχνολογικής Εκπαίδευσης	201	215.000	+106.865,2%
Αριστοτέλειο Πανεπιστήμιο Θεσσαλονίκης	535	215.535	+40.186,9%
Γεωπονικό Πανεπιστήμιο Αθηνών	27.513	215.279	+682,5%
Δημοκρίτειο Πανεπιστήμιο Θράκης	200.035	215.000	+7,5%
Διεθνές Πανεπιστήμιο της Ελλάδος	201.957	2.738.504	+1.256,0%
Εθνικό Καποδιστριακό Πανεπιστήμιο Αθηνών	2.154	215.000	+9.881,4%
Εθνικό Μετσόβιο Πολυτεχνείο	334	215.334	+64.371,3%
Ελληνικό Ανοικτό Πανεπιστήμιο	459.154	482.783	+5,1%
Ελληνικό Μεσογειακό Πανεπιστήμιο	200.000	215.000	+7,5%
Ιόνιο Πανεπιστήμιο	24	215.062	+895.991,7%
Οικονομικό Πανεπιστήμιο Αθηνών	292.496	420.166	+43,6%
Πάντειο Πανεπιστήμιο Αθηνών	180	463.669	+257.493,9%
Πανεπιστήμιο Αιγαίου	438.260	430.000	-1,9%
Πανεπιστήμιο Δυτικής Αττικής	0	215.000	—
Πανεπιστήμιο Δυτικής Μακεδονίας	0	215.000	—
Πανεπιστήμιο Ιωαννίνων	201.000	215.000	+7,0%
Πανεπιστήμιο Κρήτης	203.161	215.000	+5,8%
Πανεπιστήμιο Μακεδονίας	493.714	215.189	-56,4%
Πανεπιστήμιο Πατρών	1.828	215.000	+11.661,5%
Πανεπιστήμιο Πειραιώς	7.515	222.515	+2.860,9%
Πανεπιστήμιο Πελοποννήσου	0	215.000	—
Πολυτεχνείο Κρήτης	201.351	216.352	+7,5%
Χαροκόπειο Πανεπιστήμιο Αθηνών	0	215.000	—
ΣΥΝΟΛΟ	3.132.412	8.630.388	+175,5%

Ο συγκεκριμένος πίνακας χρειάζεται αναθεώρηση, δεδομένου ότι στη μορφή που είναι δεν προσφέρεται για συμπεράσματα. Όπως φαίνεται από τις τιμές του, αρκετά ιδρύματα το 2023 δεν είχαν απαντήσει στην ερώτηση και για τα ηλεκτρονικά βιβλία που προσφέρονταν σε αυτά μέσω κοινοπραξιών (π.χ. HEAL-LINK) και εδώ παρουσιάζονται εξωπραγματικές οι μεταβολές μεταξύ των δυο ετών.

Βάσεις δεδομένων

Ακαδημαϊκό Ίδρυμα	2023	2024	Μεταβολή %
	Q98_OLD (2023)	Q98b (2024)	
Ανώτατη Σχολή Καλών Τεχνών	2	1	-50,0%
Ανώτατη Σχολή Παιδαγωγικής και Τεχνολογικής Εκπαίδευσης	13	0	-100,0%
Αριστοτέλειο Πανεπιστήμιο Θεσσαλονίκης	52	52	+0,0%
Γεωπονικό Πανεπιστήμιο Αθηνών	2	2	+0,0%
Δημοκρίτειο Πανεπιστήμιο Θράκης	5	4	-20,0%
Διεθνές Πανεπιστήμιο της Ελλάδος	8	8	+0,0%
Εθνικό Καποδιστριακό Πανεπιστήμιο Αθηνών	11	77	+600,0%
Εθνικό Μετσόβιο Πολυτεχνείο	2	3	+50,0%
Ελληνικό Ανοικτό Πανεπιστήμιο	15	13	-13,3%
Ελληνικό Μεσογειακό Πανεπιστήμιο	17	5	-70,6%
Ιόνιο Πανεπιστήμιο	2	1	-50,0%
Οικονομικό Πανεπιστήμιο Αθηνών	27	27	+0,0%
Πάντειο Πανεπιστήμιο Αθηνών	6	10	+66,7%
Πανεπιστήμιο Αιγαίου	18	4	-77,8%
Πανεπιστήμιο Δυτικής Αττικής	0	4	—
Πανεπιστήμιο Δυτικής Μακεδονίας	0	1	—
Πανεπιστήμιο Ιωαννίνων	1	3	+200,0%
Πανεπιστήμιο Κρήτης	14	40	+185,7%
Πανεπιστήμιο Μακεδονίας	29	26	-10,3%
Πανεπιστήμιο Πατρών	27	8	-70,4%
Πανεπιστήμιο Πειραιώς	0	0	—
Πανεπιστήμιο Πελοποννήσου	0	0	—
Πολυτεχνείο Κρήτης	10	11	+10,0%
Χαροκόπειο Πανεπιστήμιο Αθηνών	0	0	—
ΣΥΝΟΛΟ	261	300	+14,9%

ΠΡΟΣΒΑΣΗ & ΕΓΚΑΤΑΣΤΑΣΕΙΣ

Ωράριο (ώρες/εβδομάδα)

Ακαδημαϊκό Ίδρυμα	2023	2024	Μεταβολή %
	Q94 (2023)	Q94 (2024)	
Ανώτατη Σχολή Καλών Τεχνών	50	50	+0,0%
Ανώτατη Σχολή Παιδαγωγικής και Τεχνολογικής Εκπαίδευσης	59	48	-18,6%
Αριστοτέλειο Πανεπιστήμιο Θεσσαλονίκης	34	33	-2,9%
Γεωπονικό Πανεπιστήμιο Αθηνών	38	46	+21,1%
Δημοκρίτειο Πανεπιστήμιο Θράκης	45	43	-4,4%
Διεθνές Πανεπιστήμιο της Ελλάδος	40	112	+180,0%
Εθνικό Καποδιστριακό Πανεπιστήμιο Αθηνών	442	55	-87,6%
Εθνικό Μετσόβιο Πολυτεχνείο	58	58	+0,0%
Ελληνικό Ανοικτό Πανεπιστήμιο	94	54	-42,6%
Ελληνικό Μεσογειακό Πανεπιστήμιο	55	55	+0,0%
Ιόνιο Πανεπιστήμιο	80	40	-50,0%
Οικονομικό Πανεπιστήμιο Αθηνών	57	57	+0,0%
Πάντειο Πανεπιστήμιο Αθηνών	55	55	+0,0%
Πανεπιστήμιο Αιγαίου	45	46	+2,2%
Πανεπιστήμιο Δυτικής Αττικής	47	47	+0,0%
Πανεπιστήμιο Δυτικής Μακεδονίας	60	60	+0,0%
Πανεπιστήμιο Ιωαννίνων	75	51	-32,0%
Πανεπιστήμιο Κρήτης	64	64	+0,0%
Πανεπιστήμιο Μακεδονίας	66	67	+1,5%
Πανεπιστήμιο Πατρών	52	53	+1,9%
Πανεπιστήμιο Πειραιώς	60	60	+0,0%
Πανεπιστήμιο Πελοποννήσου	43	37	-14,0%
Πολυτεχνείο Κρήτης	42	42	+0,0%
Χαροκόπειο Πανεπιστήμιο Αθηνών	60	52	-13,3%
ΣΥΝΟΛΟ	1.721	1.285	-25,3%

Θέσεις αναγνωστηρίου

Ακαδημαϊκό Ίδρυμα	2023	2024	Μεταβολή %
	Q62_OLD (2023)	Q62 (2024)	
Ανώτατη Σχολή Καλών Τεχνών	88	78	-11,4%
Ανώτατη Σχολή Παιδαγωγικής και Τεχνολογικής Εκπαίδευσης	94	94	+0,0%
Αριστοτέλειο Πανεπιστήμιο Θεσσαλονίκης	1.708	4.672	+173,5%
Γεωπονικό Πανεπιστήμιο Αθηνών	160	170	+6,2%
Δημοκρίτειο Πανεπιστήμιο Θράκης	571	679	+18,9%
Διεθνές Πανεπιστήμιο της Ελλάδος	472	472	+0,0%
Εθνικό Καποδιστριακό Πανεπιστήμιο Αθηνών	2.088	2.104	+0,8%
Εθνικό Μετσόβιο Πολυτεχνείο	780	780	+0,0%
Ελληνικό Ανοικτό Πανεπιστήμιο	15	20	+33,3%
Ελληνικό Μεσογειακό Πανεπιστήμιο	260	350	+34,6%
Ιόνιο Πανεπιστήμιο	105	105	+0,0%
Οικονομικό Πανεπιστήμιο Αθηνών	255	255	+0,0%
Πάντειο Πανεπιστήμιο Αθηνών	330	330	+0,0%
Πανεπιστήμιο Αιγαίου	200	182	-9,0%
Πανεπιστήμιο Δυτικής Αττικής	679	677	-0,3%
Πανεπιστήμιο Δυτικής Μακεδονίας	302	302	+0,0%
Πανεπιστήμιο Ιωαννίνων	600	820	+36,7%
Πανεπιστήμιο Κρήτης	802	802	+0,0%
Πανεπιστήμιο Μακεδονίας	300	300	+0,0%
Πανεπιστήμιο Πατρών	1.200	540	-55,0%
Πανεπιστήμιο Πειραιώς	163	163	+0,0%
Πανεπιστήμιο Πελοποννήσου	370	396	+7,0%
Πολυτεχνείο Κρήτης	181	181	+0,0%
Χαροκόπειο Πανεπιστήμιο Αθηνών	116	111	-4,3%
ΣΥΝΟΛΟ	11.839	14.583	+23,2%

Θέσεις Η/Υ

Ακαδημαϊκό Ίδρυμα	2023	2024	Μεταβολή %
	Q61 (2023)	Q61 (2024)	
Ανώτατη Σχολή Καλών Τεχνών	12	13	+8,3%
Ανώτατη Σχολή Παιδαγωγικής και Τεχνολογικής Εκπαίδευσης	18	18	+0,0%
Αριστοτέλειο Πανεπιστήμιο Θεσσαλονίκης	370	360	-2,7%
Γεωπονικό Πανεπιστήμιο Αθηνών	36	33	-8,3%
Δημοκρίτειο Πανεπιστήμιο Θράκης	66	40	-39,4%
Διεθνές Πανεπιστήμιο της Ελλάδος	54	70	+29,6%
Εθνικό Καποδιστριακό Πανεπιστήμιο Αθηνών	170	190	+11,8%
Εθνικό Μετσόβιο Πολυτεχνείο	17	17	+0,0%
Ελληνικό Ανοικτό Πανεπιστήμιο	6	6	+0,0%
Ελληνικό Μεσογειακό Πανεπιστήμιο	10	25	+150,0%
Ιόνιο Πανεπιστήμιο	7	8	+14,3%
Οικονομικό Πανεπιστήμιο Αθηνών	23	25	+8,7%
Πάντειο Πανεπιστήμιο Αθηνών	10	13	+30,0%
Πανεπιστήμιο Αιγαίου	40	18	-55,0%
Πανεπιστήμιο Δυτικής Αττικής	105	109	+3,8%
Πανεπιστήμιο Δυτικής Μακεδονίας	110	110	+0,0%
Πανεπιστήμιο Ιωαννίνων	24	47	+95,8%
Πανεπιστήμιο Κρήτης	100	100	+0,0%
Πανεπιστήμιο Μακεδονίας	22	29	+31,8%
Πανεπιστήμιο Πατρών	172	39	-77,3%
Πανεπιστήμιο Πειραιώς	19	19	+0,0%
Πανεπιστήμιο Πελοποννήσου	72	70	-2,8%
Πολυτεχνείο Κρήτης	27	27	+0,0%
Χαροκόπειο Πανεπιστήμιο Αθηνών	5	5	+0,0%
ΣΥΝΟΛΟ	1.495	1.391	-7,0%

ΠΡΟΣΩΠΙΚΟ

Σύνολο προσωπικού (Προκύπτει από το άθροισμα των ερωτήσεων Q34+Q140+Q40+Q97+Q86+Q139+Q105+Q102 του 2024 και των Q36+Q37+Q103+Q104+Q34+Q40+Q97+Q86+Q102+Q105 του 2023)

Ακαδημαϊκό Ίδρυμα	2023	2024	Μεταβολή %
Ανώτατη Σχολή Καλών Τεχνών	8	8	+0,0%
Ανώτατη Σχολή Παιδαγωγικής και Τεχνολογικής Εκπαίδευσης	4	5	+25,0%
Αριστοτέλειο Πανεπιστήμιο Θεσσαλονίκης	124	103	-16,9%
Γεωπονικό Πανεπιστήμιο Αθηνών	9	12	+33,3%
Δημοκρίτειο Πανεπιστήμιο Θράκης	20	24	+20,0%
Διεθνές Πανεπιστήμιο της Ελλάδος	11	12	+9,1%
Εθνικό Καποδιστριακό Πανεπιστήμιο Αθηνών	89	96	+7,9%
Εθνικό Μετσόβιο Πολυτεχνείο	35	37	+5,7%
Ελληνικό Ανοικτό Πανεπιστήμιο	8	7	-12,5%
Ελληνικό Μεσογειακό Πανεπιστήμιο	11	11	+0,0%
Ιόνιο Πανεπιστήμιο	6	6	+0,0%
Οικονομικό Πανεπιστήμιο Αθηνών	12	12	+0,0%
Πάντειο Πανεπιστήμιο Αθηνών	18	18	+0,0%
Πανεπιστήμιο Αιγαίου	24	24	+0,0%
Πανεπιστήμιο Δυτικής Αττικής	22	20	-9,1%
Πανεπιστήμιο Δυτικής Μακεδονίας	14	12	-14,3%
Πανεπιστήμιο Ιωαννίνων	24	24	+0,0%
Πανεπιστήμιο Κρήτης	35	36	+2,9%
Πανεπιστήμιο Μακεδονίας	24	31	+29,2%
Πανεπιστήμιο Πατρών	28	28	+0,0%
Πανεπιστήμιο Πειραιώς	8	6	-25,0%
Πανεπιστήμιο Πελοποννήσου	20	21	+5,0%
Πολυτεχνείο Κρήτης	7	4	-42,9%
Χαροκόπειο Πανεπιστήμιο Αθηνών	3	3	+0,0%
ΣΥΝΟΛΟ	564	560	-0,7%

Αριθμός βιβλιοθηκονόμων Προκύπτει από το άθροισμα (Q34+Q86) του 2024 και (Q34+Q86) του 2023

Ακαδημαϊκό Ίδρυμα	2023	2024	Μεταβολή %
Ανώτατη Σχολή Καλών Τεχνών	7	7	+0.0%
Ανώτατη Σχολή Παιδαγωγικής και Τεχνολογικής Εκπαίδευσης	3	3	+0.0%
Αριστοτέλειο Πανεπιστήμιο Θεσσαλονίκης	80	72	-10.0%
Γεωπονικό Πανεπιστήμιο Αθηνών	6	5	-16.7%
Δημοκρίτειο Πανεπιστήμιο Θράκης	12	15	+25.0%
Διεθνές Πανεπιστήμιο της Ελλάδος	9	9	+0.0%
Εθνικό Καποδιστριακό Πανεπιστήμιο Αθηνών	72	69	-4.2%
Εθνικό Μετσόβιο Πολυτεχνείο	24	24	+0.0%
Ελληνικό Ανοικτό Πανεπιστήμιο	7	7	+0.0%
Ελληνικό Μεσογειακό Πανεπιστήμιο	6	6	+0.0%
Ιόνιο Πανεπιστήμιο	6	6	+0.0%
Οικονομικό Πανεπιστήμιο Αθηνών	8	8	+0.0%
Πάντειο Πανεπιστήμιο Αθηνών	15	14	-6.7%
Πανεπιστήμιο Αιγαίου	18	18	+0.0%
Πανεπιστήμιο Δυτικής Αττικής	17	17	+0.0%
Πανεπιστήμιο Δυτικής Μακεδονίας	8	10	+25.0%
Πανεπιστήμιο Ιωαννίνων	19	18	-5.3%
Πανεπιστήμιο Κρήτης	8	7	-12.5%
Πανεπιστήμιο Μακεδονίας	22	29	+31.8%
Πανεπιστήμιο Πατρών	21	20	-4.8%
Πανεπιστήμιο Πειραιώς	7	5	-28.6%
Πανεπιστήμιο Πελοποννήσου	9	12	+33.3%
Πολυτεχνείο Κρήτης	3	3	+0.0%
Χαροκόπειο Πανεπιστήμιο Αθηνών	3	3	+0.0%
Σύνολο	390	387	-0.8%

Προσωπικό άλλων ειδικοτήτων που πραγματοποιεί βιβλιοθηκονομικές εργασίες

Ακαδημαϊκό Ίδρυμα	2023	2024	Μεταβολή %
Ανώτατη Σχολή Καλών Τεχνών	1	1	+0.0%
Ανώτατη Σχολή Παιδαγωγικής και Τεχνολογικής Εκπαίδευσης	0	0	
Αριστοτέλειο Πανεπιστήμιο Θεσσαλονίκης	32	16	-50.0%
Γεωπονικό Πανεπιστήμιο Αθηνών	1	0	
Δημοκρίτειο Πανεπιστήμιο Θράκης	8	8	+0.0%
Διεθνές Πανεπιστήμιο της Ελλάδος	2	1	-50.0%
Εθνικό Καποδιστριακό Πανεπιστήμιο Αθηνών	10	1	-90.0%
Εθνικό Μετσόβιο Πολυτεχνείο	8	4	-50.0%
Ελληνικό Ανοικτό Πανεπιστήμιο	1	0	
Ελληνικό Μεσογειακό Πανεπιστήμιο	5	3	-40.0%
Ιόνιο Πανεπιστήμιο	0	0	
Οικονομικό Πανεπιστήμιο Αθηνών	4	4	+0.0%
Πάντειο Πανεπιστήμιο Αθηνών	2	1	-50.0%
Πανεπιστήμιο Αιγαίου	3	3	+0.0%
Πανεπιστήμιο Δυτικής Αττικής	4	0	
Πανεπιστήμιο Δυτικής Μακεδονίας	3	0	
Πανεπιστήμιο Ιωαννίνων	2	3	+50.0%
Πανεπιστήμιο Κρήτης	11	18	+63.6%
Πανεπιστήμιο Μακεδονίας	0	0	
Πανεπιστήμιο Πατρών	2	1	-50.0%
Πανεπιστήμιο Πειραιώς	0	0	
Πανεπιστήμιο Πελοποννήσου	9	7	-22.2%
Πολυτεχνείο Κρήτης	1	1	+0.0%
Χαροκόπειο Πανεπιστήμιο Αθηνών	0	0	
Σύνολο	109	72	-33.9%

ΔΑΠΑΝΕΣ ΒΙΒΛΙΟΘΗΚΗΣ

Κόστος μονογραφιών (€)

Ακαδημαϊκό Ίδρυμα	2023	2024	Μεταβολή %
	Q26 (2023)	Q26(2024)	
Ανώτατη Σχολή Καλών Τεχνών	8.608	6.305	-26.8%
Ανώτατη Σχολή Παιδαγωγικής και Τεχνολογικής Εκπαίδευσης	3.901	3.339	-14.4%
Αριστοτέλειο Πανεπιστήμιο Θεσσαλονίκης	16.747	39.365	+135.1%
Γεωπονικό Πανεπιστήμιο Αθηνών	26.200	24.245	-7.5%
Δημοκρίτειο Πανεπιστήμιο Θράκης	11.513	3.222	-72.0%
Διεθνές Πανεπιστήμιο της Ελλάδος	67.389	50.207	-25.5%
Εθνικό Καποδιστριακό Πανεπιστήμιο Αθηνών	67.363	180.372	+167.8%
Εθνικό Μετσόβιο Πολυτεχνείο	8.555	27.934	+226.5%
Ελληνικό Ανοικτό Πανεπιστήμιο	816	844	+3.4%
Ελληνικό Μεσογειακό Πανεπιστήμιο	7.525	15.078	+100.4%
Ιόνιο Πανεπιστήμιο	0	0	
Οικονομικό Πανεπιστήμιο Αθηνών	9.959	26.848	+169.6%
Πάντειο Πανεπιστήμιο Αθηνών	54.615	54.618	+0.0%
Πανεπιστήμιο Αιγαίου	0	16.575	
Πανεπιστήμιο Δυτικής Αττικής	0	62.288	
Πανεπιστήμιο Δυτικής Μακεδονίας	1.602	31.236	+1849.8%
Πανεπιστήμιο Ιωαννίνων	7.238	8.526	+17.8%
Πανεπιστήμιο Κρήτης	33.638	0	
Πανεπιστήμιο Μακεδονίας	15.450	15.994	+3.5%
Πανεπιστήμιο Πατρών	0	42.356	
Πανεπιστήμιο Πειραιώς	28.938	0	
Πανεπιστήμιο Πελοποννήσου	28.388	56.425	+98.8%
Πολυτεχνείο Κρήτης	0	7.786	
Χαροκόπειο Πανεπιστήμιο Αθηνών	1.044	429	-58.9%
Σύνολο	399.489	673.992	+68.7%

Κόστος έντυπων περιοδικών (€)

Ακαδημαϊκό Ίδρυμα	2023	2024	Μεταβολή %
Ανώτατη Σχολή Καλών Τεχνών	8.290	8.889	+7.2%
Ανώτατη Σχολή Παιδαγωγικής και Τεχνολογικής Εκπαίδευσης	0	0	
Αριστοτέλειο Πανεπιστήμιο Θεσσαλονίκης	5.060	6.029	+19.2%
Γεωπονικό Πανεπιστήμιο Αθηνών	266	700	+163.2%
Δημοκρίτειο Πανεπιστήμιο Θράκης	5.347	5.965	+11.6%
Διεθνές Πανεπιστήμιο της Ελλάδος	1.648	930	-43.6%
Εθνικό Καποδιστριακό Πανεπιστήμιο Αθηνών	6.062	11.462	+89.1%
Εθνικό Μετσόβιο Πολυτεχνείο	696	696	+0.0%
Ελληνικό Ανοικτό Πανεπιστήμιο	1.197	0	
Ελληνικό Μεσογειακό Πανεπιστήμιο	1.119	830	-25.8%
Ιόνιο Πανεπιστήμιο	0	0	
Οικονομικό Πανεπιστήμιο Αθηνών	3.881	3.989	+2.8%
Πάντειο Πανεπιστήμιο Αθηνών	0	1.500	
Πανεπιστήμιο Αιγαίου	18.633	19.842	+6.5%
Πανεπιστήμιο Δυτικής Αττικής	972	982	+1.0%
Πανεπιστήμιο Δυτικής Μακεδονίας	0	150	
Πανεπιστήμιο Ιωαννίνων	1.666	1.786	+7.2%
Πανεπιστήμιο Κρήτης	97.163	51.932	-46.6%
Πανεπιστήμιο Μακεδονίας	13.097	8.368	-36.1%
Πανεπιστήμιο Πατρών	358	239	-33.2%
Πανεπιστήμιο Πειραιώς	0	0	
Πανεπιστήμιο Πελοποννήσου	2.008	568	-71.7%
Πολυτεχνείο Κρήτης	8.151	8.782	+7.7%
Χαροκόπειο Πανεπιστήμιο Αθηνών	0	0	
Σύνολο	175.614	133.639	-23.9%

Σύνολο κόστος έντυπων (€)

Ακαδημαϊκό Ίδρυμα	2023	2024	Μεταβολή %
Ανώτατη Σχολή Καλών Τεχνών	16.898	15.194	-10.1%
Ανώτατη Σχολή Παιδαγωγικής και Τεχνολογικής Εκπαίδευσης	3.901	3.339	-14.4%
Αριστοτέλειο Πανεπιστήμιο Θεσσαλονίκης	21.807	45.394	+108.2%
Γεωπονικό Πανεπιστήμιο Αθηνών	26.466	24.945	-5.7%
Δημοκρίτειο Πανεπιστήμιο Θράκης	16.860	9.187	-45.5%
Διεθνές Πανεπιστήμιο της Ελλάδος	69.037	51.137	-25.9%
Εθνικό Καποδιστριακό Πανεπιστήμιο Αθηνών	73.425	191.834	+161.3%
Εθνικό Μετσόβιο Πολυτεχνείο	9.251	28.630	+209.5%
Ελληνικό Ανοικτό Πανεπιστήμιο	2.013	844	-58.1%
Ελληνικό Μεσογειακό Πανεπιστήμιο	8.644	15.908	+84.0%
Ιόνιο Πανεπιστήμιο	0	0	
Οικονομικό Πανεπιστήμιο Αθηνών	13.840	30.837	+122.8%
Πάντειο Πανεπιστήμιο Αθηνών	54.615	56.118	+2.8%
Πανεπιστήμιο Αιγαίου	18.633	36.417	+95.4%
Πανεπιστήμιο Δυτικής Αττικής	972	63.270	+6409.3%
Πανεπιστήμιο Δυτικής Μακεδονίας	1.602	31.386	+1859.2%
Πανεπιστήμιο Ιωαννίνων	8.904	10.312	+15.8%
Πανεπιστήμιο Κρήτης	130.801	51.932	-60.3%
Πανεπιστήμιο Μακεδονίας	28.547	24.362	-14.7%
Πανεπιστήμιο Πατρών	358	42.595	+11798.0%
Πανεπιστήμιο Πειραιώς	28.938	0	
Πανεπιστήμιο Πελοποννήσου	30.396	56.993	+87.5%
Πολυτεχνείο Κρήτης	8.151	16.568	+103.3%
Χαροκόπειο Πανεπιστήμιο Αθηνών	1.044	429	-58.9%
Σύνολο	575.103	807.631	+40.4%

Κόστος ηλεκτρονικών πηγών (€)

Ακαδημαϊκό Ίδρυμα	2023	2024	Μεταβολή %
Ανώτατη Σχολή Καλών Τεχνών	7.017	7.738	+10.3%
Ανώτατη Σχολή Παιδαγωγικής και Τεχνολογικής Εκπαίδευσης	6.372	0	
Αριστοτέλειο Πανεπιστήμιο Θεσσαλονίκης	487.795	317.871	-34.8%
Γεωπονικό Πανεπιστήμιο Αθηνών	9.259	14.446	+56.0%
Δημοκρίτειο Πανεπιστήμιο Θράκης	48.954	17.933	-63.4%
Διεθνές Πανεπιστήμιο της Ελλάδος	113.565	146.400	+28.9%
Εθνικό Καποδιστριακό Πανεπιστήμιο Αθηνών	71.766	368.078	+412.9%
Εθνικό Μετσόβιο Πολυτεχνείο	80.427	62.444	-22.4%
Ελληνικό Ανοικτό Πανεπιστήμιο	293.601	284.595	-3.1%
Ελληνικό Μεσογειακό Πανεπιστήμιο	37.152	74.893	+101.6%
Ιόνιο Πανεπιστήμιο	3.873	4.140	+6.9%
Οικονομικό Πανεπιστήμιο Αθηνών	164	150.852	+91882.9%
Πάντειο Πανεπιστήμιο Αθηνών	45.000	40.000	-11.1%
Πανεπιστήμιο Αιγαίου	70.322	71.943	+2.3%
Πανεπιστήμιο Δυτικής Αττικής	734	797	+8.6%
Πανεπιστήμιο Δυτικής Μακεδονίας	0	1.291	
Πανεπιστήμιο Ιωαννίνων	8.500	21.680	+155.1%
Πανεπιστήμιο Κρήτης	522.763	499.766	-4.4%
Πανεπιστήμιο Μακεδονίας	226.243	150.693	-33.4%
Πανεπιστήμιο Πατρών	0	67.470	
Πανεπιστήμιο Πειραιώς	0	0	
Πανεπιστήμιο Πελοποννήσου	6.440	1.440	-77.6%
Πολυτεχνείο Κρήτης	31.762	32.496	+2.3%
Χαροκόπειο Πανεπιστήμιο Αθηνών	0	0	
Σύνολο	2.071.709	2.336.966	+12.8%

Θα γίνει έλεγχος με τα ιδρύματα.

ΕΣΟΔΑ & ΧΡΗΜΑΤΟΔΟΤΗΣΗ

Έσοδα από Ίδρυμα (€)

Ακαδημαϊκό Ίδρυμα	2023	2024	Μεταβολή %
Ανώτατη Σχολή Καλών Τεχνών	37.768	24.793	-34.4%
Ανώτατη Σχολή Παιδαγωγικής και Τεχνολογικής Εκπαίδευσης	18.077	11.704	-35.3%
Αριστοτέλειο Πανεπιστήμιο Θεσσαλονίκης	522.020	542.324	+3.9%
Γεωπονικό Πανεπιστήμιο Αθηνών	76.400	76.500	+0.1%
Δημοκρίτειο Πανεπιστήμιο Θράκης	140.940	100.000	-29.0%
Διεθνές Πανεπιστήμιο της Ελλάδος	197.807	292.631	+47.9%
Εθνικό Καποδιστριακό Πανεπιστήμιο Αθηνών	414.800	422.646	+1.9%
Εθνικό Μετσόβιο Πολυτεχνείο	97.909	74.250	-24.2%
Ελληνικό Ανοικτό Πανεπιστήμιο	0	0	
Ελληνικό Μεσογειακό Πανεπιστήμιο	38.874	109.156	+180.8%
Ιόνιο Πανεπιστήμιο	23.900	5.000	-79.1%
Οικονομικό Πανεπιστήμιο Αθηνών	232	174.028	+74912.1%
Πάντειο Πανεπιστήμιο Αθηνών	120.000	350.000	+191.7%
Πανεπιστήμιο Αιγαίου	149.476	151.572	+1.4%
Πανεπιστήμιο Δυτικής Αττικής	33.204	0	
Πανεπιστήμιο Δυτικής Μακεδονίας	30.845	50.632	+64.1%
Πανεπιστήμιο Ιωαννίνων	10.000	10.000	+0.0%
Πανεπιστήμιο Κρήτης	65.297	569.965	+772.9%
Πανεπιστήμιο Μακεδονίας	478.985	296.830	-38.0%
Πανεπιστήμιο Πατρών	6.000	78.000	+1200.0%
Πανεπιστήμιο Πειραιώς	0	0	
Πανεπιστήμιο Πελοποννήσου	65.050	595.276	+815.1%
Πολυτεχνείο Κρήτης	65.437	66.044	+0.9%
Χαροκόπειο Πανεπιστήμιο Αθηνών	24.315	44.534	+83.2%
Σύνολο	2.617.336	4.045.885	+54.6%

Θα γίνει έλεγχος με το ίδρυμα στις τιμές του 2023.

Έσοδα από υπηρεσίες (€)

Ακαδημαϊκό Ίδρυμα	2023	2024	Μεταβολή %
Ανώτατη Σχολή Καλών Τεχνών	1.882	1.609	-14.5%
Ανώτατη Σχολή Παιδαγωγικής και Τεχνολογικής Εκπαίδευσης	0	0	
Αριστοτέλειο Πανεπιστήμιο Θεσσαλονίκης	5.618	33.882	+503.1%
Γεωπονικό Πανεπιστήμιο Αθηνών	1.072	540	-49.6%
Δημοκρίτειο Πανεπιστήμιο Θράκης	0	0	
Διεθνές Πανεπιστήμιο της Ελλάδος	0	0	
Εθνικό Καποδιστριακό Πανεπιστήμιο Αθηνών	447	155	-65.3%
Εθνικό Μετσόβιο Πολυτεχνείο	0	0	
Ελληνικό Ανοικτό Πανεπιστήμιο	0	0	
Ελληνικό Μεσογειακό Πανεπιστήμιο	555	250	-55.0%
Ιόνιο Πανεπιστήμιο	0	0	
Οικονομικό Πανεπιστήμιο Αθηνών	0	0	
Πάντειο Πανεπιστήμιο Αθηνών	0	0	
Πανεπιστήμιο Αιγαίου	78	144	+84.6%
Πανεπιστήμιο Δυτικής Αττικής	0	0	
Πανεπιστήμιο Δυτικής Μακεδονίας	0	0	
Πανεπιστήμιο Ιωαννίνων	2.520	3.026	+20.1%
Πανεπιστήμιο Κρήτης	9.500	9.396	-1.1%
Πανεπιστήμιο Μακεδονίας	8.897	6.406	-28.0%
Πανεπιστήμιο Πατρών	834	173	-79.3%
Πανεπιστήμιο Πειραιώς	0	0	
Πανεπιστήμιο Πελοποννήσου	0	0	
Πολυτεχνείο Κρήτης	0	0	
Χαροκόπειο Πανεπιστήμιο Αθηνών	0	0	
Σύνολο	31.403	55.581	+77.0%

Συνολικά έσοδα (€)

Ακαδημαϊκό Ίδρυμα	2023	2024	Μεταβολή %
Ανώτατη Σχολή Καλών Τεχνών	39.650	27.856	-29.7%
Ανώτατη Σχολή Παιδαγωγικής και Τεχνολογικής Εκπαίδευσης	18.077	11.704	-35.3%
Αριστοτέλειο Πανεπιστήμιο Θεσσαλονίκης	582.240	665.848	+14.4%
Γεωπονικό Πανεπιστήμιο Αθηνών	77.472	77.040	-0.6%
Δημοκρίτειο Πανεπιστήμιο Θράκης	141.690	100.000	-29.4%
Διεθνές Πανεπιστήμιο της Ελλάδος	208.529	292.631	+40.3%
Εθνικό Καποδιστριακό Πανεπιστήμιο Αθηνών	747.897	1.225.005	+63.8%
Εθνικό Μετσόβιο Πολυτεχνείο	97.909	120.349	+22.9%
Ελληνικό Ανοικτό Πανεπιστήμιο	0	0	
Ελληνικό Μεσογειακό Πανεπιστήμιο	39.429	109.406	+177.5%
Ιόνιο Πανεπιστήμιο	23.900	5.000	-79.1%
Οικονομικό Πανεπιστήμιο Αθηνών	12.830	189.553	+1377.4%
Πάντειο Πανεπιστήμιο Αθηνών	140.000	370.000	+164.3%
Πανεπιστήμιο Αιγαίου	149.554	177.514	+18.7%
Πανεπιστήμιο Δυτικής Αττικής	33.204	0	
Πανεπιστήμιο Δυτικής Μακεδονίας	30.845	50.632	+64.1%
Πανεπιστήμιο Ιωαννίνων	12.520	13.026	+4.0%
Πανεπιστήμιο Κρήτης	1.639.693	1.260.641	-23.1%
Πανεπιστήμιο Μακεδονίας	525.599	303.757	-42.2%
Πανεπιστήμιο Πατρών	56.834	123.173	+116.7%
Πανεπιστήμιο Πειραιώς	0	0	
Πανεπιστήμιο Πελοποννήσου	65.050	621.155	+854.9%
Πολυτεχνείο Κρήτης	100.881	81.252	-19.5%
Χαροκόπειο Πανεπιστήμιο Αθηνών	24.315	44.534	+83.2%
Σύνολο	4.768.118	5.870.076	+23.1%

ΔΑΠΑΝΕΣ ΙΔΡΥΜΑΤΟΣ

Δαπάνες Ιδρύματος (€)

Ακαδημαϊκό Ίδρυμα	2023	2024	Μεταβολή %
Ανώτατη Σχολή Καλών Τεχνών	1.342.090	2.121.943	+58.1%
Ανώτατη Σχολή Παιδαγωγικής και Τεχνολογικής Εκπαίδευσης	2.085.292	3.097.788	+48.6%
Αριστοτέλειο Πανεπιστήμιο Θεσσαλονίκης	0		
Γεωπονικό Πανεπιστήμιο Αθηνών	4.067.988	7.411.850	+82.2%
Δημοκρίτειο Πανεπιστήμιο Θράκης	16.830.954	47.755.377	+183.7%
Διεθνές Πανεπιστήμιο της Ελλάδος	19.013.104	22.603.653	+18.9%
Εθνικό Καποδιστριακό Πανεπιστήμιο Αθηνών	0	51.494.687	
Εθνικό Μετσόβιο Πολυτεχνείο	8.878.363	130.603.406	+1371.0%
Ελληνικό Ανοικτό Πανεπιστήμιο		330.304	
Ελληνικό Μεσογειακό Πανεπιστήμιο	38.874	11.883.236	+30468.6%
Ιόνιο Πανεπιστήμιο	20.050	0	
Οικονομικό Πανεπιστήμιο Αθηνών	0	0	
Πάντειο Πανεπιστήμιο Αθηνών	2.000.000	1.900.000	-5.0%
Πανεπιστήμιο Αιγαίου	12.925.921	13.452.300	+4.1%
Πανεπιστήμιο Δυτικής Αττικής	0	0	
Πανεπιστήμιο Δυτικής Μακεδονίας	0	0	
Πανεπιστήμιο Ιωαννίνων	15.025.066	34.149.895	+127.3%
Πανεπιστήμιο Κρήτης	40.032.239	0	
Πανεπιστήμιο Μακεδονίας	8.671.746	7.127.527	-17.8%
Πανεπιστήμιο Πατρών	60.000	31.202.535	+51904.2%
Πανεπιστήμιο Πειραιώς	0	0	
Πανεπιστήμιο Πελοποννήσου	10.157.626	13.112.495	+29.1%
Πολυτεχνείο Κρήτης	5.417.521	21.805.921	+302.5%
Χαροκόπειο Πανεπιστήμιο Αθηνών	2.236.671	5.899.798	+163.8%
Σύνολο	148.803.505	405.952.715	+172.8%

Θα γίνει έλεγχος με τα ιδρύματα.

Η διαφορά στις δαπάνες των ιδρυμάτων οφείλεται σε πολύ μεγάλο βαθμό στην ενσωμάτωση των δαπανών των ΕΛΚΕ και των Εταιρειών Αξιοποίησης Περιουσίας το 2024 στις συνολικές δαπάνες ιδρύματος.

Δείκτες Αξιολόγησης Ακαδημαϊκών Βιβλιοθηκών
Στατιστικά 2024
ΣΕΑΒ — Σύνδεσμος Ελληνικών Ακαδημαϊκών Βιβλιοθηκών

Οι δείκτες που παρουσιάζονται φέρουν τον συμβολισμό P(x) (π.χ. P1, P2 κ.λπ.), όταν πρόκειται για δείκτες που μετρούσε η Μονάδα στο παρελθόν, τον συμβολισμό I(x) όταν πρόκειται για δείκτες που χρησιμοποιούνται στις εκθέσεις της ADBU, ή τον συμβολισμό N(x), όταν πρόκειται για δείκτες που εισάγονται για πρώτη φορά.

A. ΠΟΡΟΙ ΚΑΙ ΥΠΟΔΟΜΕΣ

Παρουσιάζει δεδομένα για τους πόρους και την υποδομή κάθε βιβλιοθήκης: συλλογή, εγκαταστάσεις και προσωπικό.

A.1 Συλλογή

Δείκτες που αφορούν το μέγεθος, τη σύνθεση και την ανανέωση της συλλογής (έντυπη και ψηφιακή).

Ψηφιακή Συλλογή & Αποθετήριο

Δείκτες για την ψηφιοποίηση τεκμηρίων και τη χρήση των ιδρυματικών αποθετηρίων ανοικτής πρόσβασης.

N1 Ψηφιοποιημένα τεκμήρια ανά 1.000 τεκμήρια συλλογής

Μετράει πόσα νέα ψηφιοποιημένα τεκμήρια (βιβλία + περιοδικά) παράγει η βιβλιοθήκη ανά 1.000 φυσικά τεκμήρια συλλογής κατά τη διάρκεια του έτους.

Τύπος: $(Q126+Q127) / Q1a \times 1.000$

Ακαδημαϊκό Ίδρυμα	N1 (Q126+Q127) / Q1a × 1.000
Ανώτατη Σχολή Καλών Τεχνών	0,00
Ανώτατη Σχολή Παιδαγωγικής και Τεχνολογικής Εκπαίδευσης	0,00
Αριστοτέλειο Πανεπιστήμιο Θεσσαλονίκης	0,33
Γεωπονικό Πανεπιστήμιο Αθηνών	0,00
Δημοκρίτειο Πανεπιστήμιο Θράκης	0,01
Διεθνές Πανεπιστήμιο της Ελλάδος	0,00
Εθνικό Καποδιστριακό Πανεπιστήμιο Αθηνών	0,00
Εθνικό Μετσόβιο Πολυτεχνείο	0,00
Ελληνικό Ανοικτό Πανεπιστήμιο	0,00
Ελληνικό Μεσογειακό Πανεπιστήμιο	0,00
Ιόνιο Πανεπιστήμιο	0,00
Οικονομικό Πανεπιστήμιο Αθηνών	0,00
Πάντειο Πανεπιστήμιο Αθηνών	0,00
Πανεπιστήμιο Αιγαίου	0,00
Πανεπιστήμιο Δυτικής Αττικής	0,00
Πανεπιστήμιο Δυτικής Μακεδονίας	0,00
Πανεπιστήμιο Ιωαννίνων	0,11
Πανεπιστήμιο Κρήτης	0,00
Πανεπιστήμιο Μακεδονίας	3,83
Πανεπιστήμιο Πατρών	0,02
Πανεπιστήμιο Πειραιώς	0,00
Πανεπιστήμιο Πελοποννήσου	0,00
Πολυτεχνείο Κρήτης	0,00
Χαροκόπειο Πανεπιστήμιο Αθηνών	0,00
Μέση Τιμή	0,18
Τυπική Απόκλιση	0,78
Διάμεσος	0,00

N2 % δημοσιεύσεων στο ιδρυματικό αποθετήριο με ανοικτή πρόσβαση

Δείχνει το ποσοστό των αρχειοθετημένων τεκμηρίων του ιδρυματικού αποθετηρίου που διατίθενται δωρεάν. Τιμή > 100% μπορεί να οφείλεται σε διαφορές μεθοδολογίας.

Τύπος: Q147b / Q147a × 100

Ακαδημαϊκό Ίδρυμα	N2 Q147b / Q147a × 100
Ανώτατη Σχολή Καλών Τεχνών	76,3
Ανώτατη Σχολή Παιδαγωγικής και Τεχνολογικής Εκπαίδευσης	—
Αριστοτέλειο Πανεπιστήμιο Θεσσαλονίκης	96,8
Γεωπονικό Πανεπιστήμιο Αθηνών	88,9
Δημοκρίτειο Πανεπιστήμιο Θράκης	56,6
Διεθνές Πανεπιστήμιο της Ελλάδος	48,7
Εθνικό Καποδιστριακό Πανεπιστήμιο Αθηνών	31,0
Εθνικό Μετσόβιο Πολυτεχνείο	—
Ελληνικό Ανοικτό Πανεπιστήμιο	929,5
Ελληνικό Μεσογειακό Πανεπιστήμιο	100,0
Ιόνιο Πανεπιστήμιο	—
Οικονομικό Πανεπιστήμιο Αθηνών	0,0
Πάντειο Πανεπιστήμιο Αθηνών	281,6
Πανεπιστήμιο Αιγαίου	67,4
Πανεπιστήμιο Δυτικής Αττικής	97,8
Πανεπιστήμιο Δυτικής Μακεδονίας	0,0
Πανεπιστήμιο Ιωαννίνων	65,7
Πανεπιστήμιο Κρήτης	—
Πανεπιστήμιο Μακεδονίας	100,5
Πανεπιστήμιο Πατρών	100,0
Πανεπιστήμιο Πειραιώς	100,0
Πανεπιστήμιο Πελοποννήσου	96,5
Πολυτεχνείο Κρήτης	61,9
Χαροκόπειο Πανεπιστήμιο Αθηνών	99,8
Μέση Τιμή	125,0
Τυπική Απόκλιση	197,7
Διάμεσος	92,7

Έντυπες & Ηλεκτρονικές Εκδόσεις

Δείκτης ανανέωσης της έντυπης συλλογής σε σχέση με τον πληθυσμό που εξυπηρετεί η βιβλιοθήκη.

P37 Μονογραφίες που εισήλθαν κατ' έτος κατά κεφαλή

Μετράει πόσες νέες μονογραφίες εισήλθαν στη συλλογή ανά μέλος της ακαδημαϊκής κοινότητας κατά τη διάρκεια του έτους — δείκτης ρυθμού ανανέωσης της έντυπης συλλογής.

Τύπος: Q1b / (Q55+Q56+Q58)

Ακαδημαϊκό Ίδρυμα	P37 Q1b / (Q55+Q56+Q58)
Ανώτατη Σχολή Καλών Τεχνών	0,294
Ανώτατη Σχολή Παιδαγωγικής και Τεχνολογικής Εκπαίδευσης	0,044
Αριστοτέλειο Πανεπιστήμιο Θεσσαλονίκης	0,258
Γεωπονικό Πανεπιστήμιο Αθηνών	0,019
Δημοκρίτειο Πανεπιστήμιο Θράκης	0,106
Διεθνές Πανεπιστήμιο της Ελλάδος	0,257
Εθνικό Καποδιστριακό Πανεπιστήμιο Αθηνών	0,092
Εθνικό Μετσόβιο Πολυτεχνείο	0,192
Ελληνικό Ανοικτό Πανεπιστήμιο	0,089
Ελληνικό Μεσογειακό Πανεπιστήμιο	0,022
Ιόνιο Πανεπιστήμιο	0,036
Οικονομικό Πανεπιστήμιο Αθηνών	0,065
Πάντειο Πανεπιστήμιο Αθηνών	0,332
Πανεπιστήμιο Αιγαίου	0,134
Πανεπιστήμιο Δυτικής Αττικής	0,046
Πανεπιστήμιο Δυτικής Μακεδονίας	0,035
Πανεπιστήμιο Ιωαννίνων	0,112
Πανεπιστήμιο Κρήτης	0,731
Πανεπιστήμιο Μακεδονίας	0,092
Πανεπιστήμιο Πατρών	0,277
Πανεπιστήμιο Πειραιώς	0,064
Πανεπιστήμιο Πελοποννήσου	0,072
Πολυτεχνείο Κρήτης	0,040
Χαροκόπειο Πανεπιστήμιο Αθηνών	0,215
Μέση Τιμή	0,151
Τυπική Απόκλιση	0,157
Διάμεσος	0,092

A.2 Εγκαταστάσεις & Εξοπλισμός

Δείκτες για τον διαθέσιμο χώρο και τις θέσεις εργασίας (μελέτη, Η/Υ, ομαδικές αίθουσες) σε σχέση με τη ζήτηση.

Χώροι & Θέσεις

Χώροι & Θέσεις

Δείκτες επάρκειας της φυσικής υποδομής: αναλογία θέσεων μελέτης, Η/Υ και ομαδικής εργασίας ως προς τον φοιτητικό πληθυσμό.

I2 Αριθμός φοιτητών ανά θέση αναγνωστηρίου

Εκφράζει πόσοι φοιτητές αντιστοιχούν σε κάθε θέση αναγνωστηρίου. Χαμηλότερη τιμή σημαίνει καλύτερη διαθεσιμότητα χώρου μελέτης.

Τύπος: Q56 / Q62

Ακαδημαϊκό Ίδρυμα	I2 (Q56 / Q62)
Ανώτατη Σχολή Καλών Τεχνών	31,7
Ανώτατη Σχολή Παιδαγωγικής και Τεχνολογικής Εκπαίδευσης	35,2
Αριστοτέλειο Πανεπιστήμιο Θεσσαλονίκης	15,9
Γεωπονικό Πανεπιστήμιο Αθηνών	80,8
Δημοκρίτειο Πανεπιστήμιο Θράκης	31,9
Διεθνές Πανεπιστήμιο της Ελλάδος	80,3
Εθνικό Καποδιστριακό Πανεπιστήμιο Αθηνών	49,7
Εθνικό Μετσόβιο Πολυτεχνείο	40,5
Ελληνικό Ανοικτό Πανεπιστήμιο	554,7
Ελληνικό Μεσογειακό Πανεπιστήμιο	58,2
Ιόνιο Πανεπιστήμιο	101,4
Οικονομικό Πανεπιστήμιο Αθηνών	37,6
Πάντειο Πανεπιστήμιο Αθηνών	62,6
Πανεπιστήμιο Αιγαίου	102,0
Πανεπιστήμιο Δυτικής Αττικής	83,7
Πανεπιστήμιο Δυτικής Μακεδονίας	43,7
Πανεπιστήμιο Ιωαννίνων	38,1
Πανεπιστήμιο Κρήτης	15,8
Πανεπιστήμιο Μακεδονίας	36,5
Πανεπιστήμιο Πατρών	51,6
Πανεπιστήμιο Πειραιώς	164,7
Πανεπιστήμιο Πελοποννήσου	67,2
Πολυτεχνείο Κρήτης	35,9
Χαροκόπειο Πανεπιστήμιο Αθηνών	31,6
Μέση Τιμή	77,1
Τυπική Απόκλιση	107,0
Διάμεσος	46,7

I22 Μικτό εμβαδόν κτιρίων βιβλιοθήκης ανά φοιτητή (m²)

Εκφράζει το συνολικό εμβαδόν (τ.μ.) της βιβλιοθήκης για κάθε φοιτητή — δείκτης επάρκειας φυσικού χώρου.
Τύπος: Q64 / Q56

Ακαδημαϊκό Ίδρυμα	I22 Q64 / Q56
Ανώτατη Σχολή Καλών Τεχνών	1,893
Ανώτατη Σχολή Παιδαγωγικής και Τεχνολογικής Εκπαίδευσης	0,311
Αριστοτέλειο Πανεπιστήμιο Θεσσαλονίκης	0,206
Γεωπονικό Πανεπιστήμιο Αθηνών	0,218
Δημοκρίτειο Πανεπιστήμιο Θράκης	0,336
Διεθνές Πανεπιστήμιο της Ελλάδος	0,108
Εθνικό Καποδιστριακό Πανεπιστήμιο Αθηνών	0,201
Εθνικό Μετσόβιο Πολυτεχνείο	0,222
Ελληνικό Ανοικτό Πανεπιστήμιο	0,090
Ελληνικό Μεσογειακό Πανεπιστήμιο	0,100
Ίονιο Πανεπιστήμιο	0,143
Οικονομικό Πανεπιστήμιο Αθηνών	0,133
Πάντειο Πανεπιστήμιο Αθηνών	0,109
Πανεπιστήμιο Αιγαίου	0,158
Πανεπιστήμιο Δυτικής Αττικής	0,087
Πανεπιστήμιο Δυτικής Μακεδονίας	0,221
Πανεπιστήμιο Ιωαννίνων	0,557
Πανεπιστήμιο Κρήτης	0,684
Πανεπιστήμιο Μακεδονίας	0,165
Πανεπιστήμιο Πατρών	0,446
Πανεπιστήμιο Πειραιώς	0,045
Πανεπιστήμιο Πελοποννήσου	0,110
Πολυτεχνείο Κρήτης	0,228
Χαροκόπειο Πανεπιστήμιο Αθηνών	0,157
Μέση Τιμή	0,289
Τυπική Απόκλιση	0,375
Διάμεσος	0,183

I23 Θέσεις εργασίας Η/Υ ως προς θέσεις αναγνώστη

Δείχνει τη αναλογία των θέσεων αναγνώστη διαθέτων Η/Υ — δείκτης ψηφιακής υποδομής εντός της βιβλιοθήκης.
 Τύπος: Q61 / Q62

Ακαδημαϊκό Ίδρυμα	I23 Q61 / Q62
Ανώτατη Σχολή Καλών Τεχνών	0,167
Ανώτατη Σχολή Παιδαγωγικής και Τεχνολογικής Εκπαίδευσης	0,192
Αριστοτέλειο Πανεπιστήμιο Θεσσαλονίκης	0,077
Γεωπονικό Πανεπιστήμιο Αθηνών	0,194
Δημοκρίτειο Πανεπιστήμιο Θράκης	0,059
Διεθνές Πανεπιστήμιο της Ελλάδος	0,148
Εθνικό Καποδιστριακό Πανεπιστήμιο Αθηνών	0,090
Εθνικό Μετσόβιο Πολυτεχνείο	0,022
Ελληνικό Ανοικτό Πανεπιστήμιο	0,300
Ελληνικό Μεσογειακό Πανεπιστήμιο	0,071
Ιόνιο Πανεπιστήμιο	0,076
Οικονομικό Πανεπιστήμιο Αθηνών	0,098
Πάντειο Πανεπιστήμιο Αθηνών	0,039
Πανεπιστήμιο Αιγαίου	0,099
Πανεπιστήμιο Δυτικής Αττικής	0,161
Πανεπιστήμιο Δυτικής Μακεδονίας	0,364
Πανεπιστήμιο Ιωαννίνων	0,057
Πανεπιστήμιο Κρήτης	0,125
Πανεπιστήμιο Μακεδονίας	0,097
Πανεπιστήμιο Πατρών	0,072
Πανεπιστήμιο Πειραιώς	0,117
Πανεπιστήμιο Πελοποννήσου	0,177
Πολυτεχνείο Κρήτης	0,149
Χαροκόπειο Πανεπιστήμιο Αθηνών	0,045
Μέση Τιμή	0,125
Τυπική Απόκλιση	0,081
Διάμεσος	0,099

I24 Θέσεις ομαδικής εργασίας ανά θέση αναγνωστηρίου

Δείχνει πόσες θέσεις ομαδικής εργασίας αντιστοιχούν σε κάθε θέση αναγνωστηρίου — ένδειξη συνεργατικών δυνατοτήτων.
 Τύπος: Q154 / Q62

Ακαδημαϊκό Ίδρυμα	I24 Q154 / Q62
Ανώτατη Σχολή Καλών Τεχνών	0,026
Ανώτατη Σχολή Παιδαγωγικής και Τεχνολογικής Εκπαίδευσης	0,032
Αριστοτέλειο Πανεπιστήμιο Θεσσαλονίκης	0,015
Γεωπονικό Πανεπιστήμιο Αθηνών	0,012
Δημοκρίτειο Πανεπιστήμιο Θράκης	0,016
Διεθνές Πανεπιστήμιο της Ελλάδος	0,011
Εθνικό Καποδιστριακό Πανεπιστήμιο Αθηνών	0,007
Εθνικό Μετσόβιο Πολυτεχνείο	0,008
Ελληνικό Ανοικτό Πανεπιστήμιο	0,000
Ελληνικό Μεσογειακό Πανεπιστήμιο	0,003
Ίονιο Πανεπιστήμιο	0,029
Οικονομικό Πανεπιστήμιο Αθηνών	0,004
Πάντειο Πανεπιστήμιο Αθηνών	0,000
Πανεπιστήμιο Αιγαίου	0,088
Πανεπιστήμιο Δυτικής Αττικής	0,000
Πανεπιστήμιο Δυτικής Μακεδονίας	0,017
Πανεπιστήμιο Ιωαννίνων	0,005
Πανεπιστήμιο Κρήτης	0,009
Πανεπιστήμιο Μακεδονίας	0,010
Πανεπιστήμιο Πατρών	0,009
Πανεπιστήμιο Πειραιώς	0,000
Πανεπιστήμιο Πελοποννήσου	0,023
Πολυτεχνείο Κρήτης	0,028
Χαροκόπειο Πανεπιστήμιο Αθηνών	0,018
Μέση Τιμή	0,015
Τυπική Απόκλιση	0,018
Διάμεσος	0,010

N4 Θέσεις χρηστών κατά κεφαλή (ανά 1.000)

Δείχνει τον συνολικό αριθμό θέσεων χρηστών (αναγνώστηριο + Η/Υ) ανά 1.000 μέλη της ακαδημαϊκής κοινότητας.

Τύπος: $(Q62+Q61) / (Q55+Q56+Q58) \times 1.000$

Ακαδημαϊκό Ίδρυμα	N4 (Q62+Q61) / (Q55+Q56+Q58) × 1.000
Ανώτατη Σχολή Καλών Τεχνών	34,27
Ανώτατη Σχολή Παιδαγωγικής και Τεχνολογικής Εκπαίδευσης	33,36
Αριστοτέλειο Πανεπιστήμιο Θεσσαλονίκης	55,85
Γεωπονικό Πανεπιστήμιο Αθηνών	13,46
Δημοκρίτειο Πανεπιστήμιο Θράκης	24,47
Διεθνές Πανεπιστήμιο της Ελλάδος	11,58
Εθνικό Καποδιστριακό Πανεπιστήμιο Αθηνών	17,06
Εθνικό Μετσόβιο Πολυτεχνείο	21,83
Ελληνικό Ανοικτό Πανεπιστήμιο	0,91
Ελληνικό Μεσογειακό Πανεπιστήμιο	17,54
Ιόνιο Πανεπιστήμιο	9,25
Οικονομικό Πανεπιστήμιο Αθηνών	22,04
Πάντειο Πανεπιστήμιο Αθηνών	15,14
Πανεπιστήμιο Αιγαίου	8,89
Πανεπιστήμιο Δυτικής Αττικής	12,49
Πανεπιστήμιο Δυτικής Μακεδονίας	28,21
Πανεπιστήμιο Ιωαννίνων	24,66
Πανεπιστήμιο Κρήτης	54,23
Πανεπιστήμιο Μακεδονίας	21,29
Πανεπιστήμιο Πατρών	17,84
Πανεπιστήμιο Πειραιώς	5,63
Πανεπιστήμιο Πελοποννήσου	15,64
Πολυτεχνείο Κρήτης	28,33
Χαροκόπειο Πανεπιστήμιο Αθηνών	24,58
Μέση Τιμή	21,61
Τυπική Απόκλιση	13,23
Διάμεσος	19,56

P49 Διαθέσιμες θέσεις αναγνωστηρίου κατά κεφαλή

Εκφράζει τον αριθμό θέσεων αναγνωστηρίου ανά μέλος του πληθυσμού — δείχνει αν ο χώρος μελέτης αντιστοιχεί στη ζήτηση.

Τύπος: Q62 / (Q55+Q56+Q58)

Ακαδημαϊκό Ίδρυμα	P49 Q62 / (Q55+Q56+Q58)
Ανώτατη Σχολή Καλών Τεχνών	0,0294
Ανώτατη Σχολή Παιδαγωγικής και Τεχνολογικής Εκπαίδευσης	0,0280
Αριστοτέλειο Πανεπιστήμιο Θεσσαλονίκης	0,0519
Γεωπονικό Πανεπιστήμιο Αθηνών	0,0113
Δημοκρίτειο Πανεπιστήμιο Θράκης	0,0231
Διεθνές Πανεπιστήμιο της Ελλάδος	0,0101
Εθνικό Καποδιστριακό Πανεπιστήμιο Αθηνών	0,0156
Εθνικό Μετσόβιο Πολυτεχνείο	0,0214
Ελληνικό Ανοικτό Πανεπιστήμιο	0,0007
Ελληνικό Μεσογειακό Πανεπιστήμιο	0,0164
Ιόνιο Πανεπιστήμιο	0,0086
Οικονομικό Πανεπιστήμιο Αθηνών	0,0201
Πάντειο Πανεπιστήμιο Αθηνών	0,0146
Πανεπιστήμιο Αιγαίου	0,0081
Πανεπιστήμιο Δυτικής Αττικής	0,0108
Πανεπιστήμιο Δυτικής Μακεδονίας	0,0207
Πανεπιστήμιο Ιωαννίνων	0,0233
Πανεπιστήμιο Κρήτης	0,0482
Πανεπιστήμιο Μακεδονίας	0,0194
Πανεπιστήμιο Πατρών	0,0166
Πανεπιστήμιο Πειραιώς	0,0050
Πανεπιστήμιο Πελοποννήσου	0,0133
Πολυτεχνείο Κρήτης	0,0246
Χαροκόπειο Πανεπιστήμιο Αθηνών	0,0235
Μέση Τιμή	0,0194
Τυπική Απόκλιση	0,0119
Διάμεσος	0,0180

P50 Θέσεις εργασίας Η/Υ κατά κεφαλή

Εκφράζει τον αριθμό θέσεων Η/Υ ανά μέλος του πληθυσμού — δείχνει την επάρκεια ψηφιακής πρόσβασης εντός της βιβλιοθήκης.

Τύπος: Q61 / (Q55+Q56+Q58)

Ακαδημαϊκό Ίδρυμα	P50 Q61 / (Q55+Q56+Q58)
Ανώτατη Σχολή Καλών Τεχνών	0,0049
Ανώτατη Σχολή Παιδαγωγικής και Τεχνολογικής Εκπαίδευσης	0,0054
Αριστοτέλειο Πανεπιστήμιο Θεσσαλονίκης	0,0040
Γεωπονικό Πανεπιστήμιο Αθηνών	0,0022
Δημοκρίτειο Πανεπιστήμιο Θράκης	0,0014
Διεθνές Πανεπιστήμιο της Ελλάδος	0,0015
Εθνικό Καποδιστριακό Πανεπιστήμιο Αθηνών	0,0014
Εθνικό Μετσόβιο Πολυτεχνείο	0,0005
Ελληνικό Ανοικτό Πανεπιστήμιο	0,0002
Ελληνικό Μεσογειακό Πανεπιστήμιο	0,0012
Ιόνιο Πανεπιστήμιο	0,0007
Οικονομικό Πανεπιστήμιο Αθηνών	0,0020
Πάντειο Πανεπιστήμιο Αθηνών	0,0006
Πανεπιστήμιο Αιγαίου	0,0008
Πανεπιστήμιο Δυτικής Αττικής	0,0017
Πανεπιστήμιο Δυτικής Μακεδονίας	0,0075
Πανεπιστήμιο Ιωαννίνων	0,0013
Πανεπιστήμιο Κρήτης	0,0060
Πανεπιστήμιο Μακεδονίας	0,0019
Πανεπιστήμιο Πατρών	0,0012
Πανεπιστήμιο Πειραιώς	0,0006
Πανεπιστήμιο Πελοποννήσου	0,0023
Πολυτεχνείο Κρήτης	0,0037
Χαροκόπειο Πανεπιστήμιο Αθηνών	0,0011
Μέση Τιμή	0,0023
Τυπική Απόκλιση	0,0020
Διάμεσος	0,0014

A.3 Προσωπικό

Δείκτης επάρκειας και επαγγελματικής σύνθεσης του βιβλιοθηκονομικού προσωπικού.

Επάρκεια Προσωπικού

Δείχνει αν ο αριθμός εργαζομένων (FTE) ανταποκρίνεται στις ανάγκες του φοιτητικού πληθυσμού

I3 Συνολικό προσωπικό FTE ανά 1.000 χρήστες

Δείχνει πόσο προσωπικό FTE (ισοδύναμο πλήρους απασχόλησης) υπάρχει για κάθε 1.000 χρήστες— βασικός δείκτης επάρκειας προσωπικού.

Τύπος: $Q125 / (Q55+Q56+Q58) \times 1.000$

Ακαδημαϊκό Ίδρυμα	N5 / I3 / P51 Q125 / (Q55+Q56+Q58) × 1.000
Ανώτατη Σχολή Καλών Τεχνών	3,01
Ανώτατη Σχολή Παιδαγωγικής και Τεχνολογικής Εκπαίδευσης	0,00
Αριστοτέλειο Πανεπιστήμιο Θεσσαλονίκης	1,07
Γεωπονικό Πανεπιστήμιο Αθηνών	0,46
Δημοκρίτειο Πανεπιστήμιο Θράκης	0,78
Διεθνές Πανεπιστήμιο της Ελλάδος	0,21
Εθνικό Καποδιστριακό Πανεπιστήμιο Αθηνών	0,60
Εθνικό Μετσόβιο Πολυτεχνείο	1,01
Ελληνικό Ανοικτό Πανεπιστήμιο	0,00
Ελληνικό Μεσογειακό Πανεπιστήμιο	0,00
Ίονιο Πανεπιστήμιο	0,49
Οικονομικό Πανεπιστήμιο Αθηνών	0,87
Πάντειο Πανεπιστήμιο Αθηνών	0,62
Πανεπιστήμιο Αιγαίου	1,07
Πανεπιστήμιο Δυτικής Αττικής	1,76
Πανεπιστήμιο Δυτικής Μακεδονίας	0,89
Πανεπιστήμιο Ιωαννίνων	0,68
Πανεπιστήμιο Κρήτης	0,00
Πανεπιστήμιο Μακεδονίας	1,49
Πανεπιστήμιο Πατρών	0,99
Πανεπιστήμιο Πειραιώς	0,19
Πανεπιστήμιο Πελοποννήσου	0,00
Πολυτεχνείο Κρήτης	0,54
Χαροκόπειο Πανεπιστήμιο Αθηνών	0,00
Μέση Τιμή	0,70
Τυπική Απόκλιση	0,70
Διάμεσος	0,61

Σύνθεση Προσωπικού

Δείχνει τι ποσοστό του προσωπικού αποτελείται από αποφοίτους βιβλιοθηκονομίας ή άλλες ειδικότητες.

P4 % Βιβλιοθηκονόμων ως προς συνολικό προσωπικό

Δείχνει τι ποσοστό του συνολικού προσωπικού είναι απόφοιτοι βιβλιοθηκονομίας — υψηλότερο ποσοστό δηλώνει μεγαλύτερη επαγγελματική εξειδίκευση.

Τύπος: $(Q34+Q86) / (Q34+Q140+Q40+Q97+Q86+Q139+Q105+Q102) \times 100$

Ακαδημαϊκό Ίδρυμα	% Βιβλιοθηκονόμοι
Ανώτατη Σχολή Καλών Τεχνών	87,5
Ανώτατη Σχολή Παιδαγωγικής και Τεχνολογικής Εκπαίδευσης	60,0
Αριστοτέλειο Πανεπιστήμιο Θεσσαλονίκης	69,9
Γεωπονικό Πανεπιστήμιο Αθηνών	41,7
Δημοκρίτειο Πανεπιστήμιο Θράκης	62,5
Διεθνές Πανεπιστήμιο της Ελλάδος	75,0
Εθνικό Καποδιστριακό Πανεπιστήμιο Αθηνών	71,9
Εθνικό Μετσόβιο Πολυτεχνείο	64,9
Ελληνικό Ανοικτό Πανεπιστήμιο	100,0
Ελληνικό Μεσογειακό Πανεπιστήμιο	54,5
Ιόνιο Πανεπιστήμιο	100,0
Οικονομικό Πανεπιστήμιο Αθηνών	66,7
Πάντειο Πανεπιστήμιο Αθηνών	77,8
Πανεπιστήμιο Αιγαίου	75,0
Πανεπιστήμιο Δυτικής Αττικής	85,0
Πανεπιστήμιο Δυτικής Μακεδονίας	83,3
Πανεπιστήμιο Ιωαννίνων	75,0
Πανεπιστήμιο Κρήτης	19,4
Πανεπιστήμιο Μακεδονίας	93,5
Πανεπιστήμιο Πατρών	71,4
Πανεπιστήμιο Πειραιώς	83,3
Πανεπιστήμιο Πελοποννήσου	57,1
Πολυτεχνείο Κρήτης	75,0
Χαροκόπειο Πανεπιστήμιο Αθηνών	100,0
Μέση Τιμή	72,9
Τυπική Απόκλιση	18,7
Διάμεσος	75,0

P52 % Προσωπικού άλλων ειδικοτήτων / συνολικό προσωπικό

Δείχνει τι ποσοστό εκτελεί βιβλιοθηκονομικές εργασίες χωρίς επίσημο τίτλο βιβλιοθηκονομίας — συμπληρώνει την εικόνα σύνθεσης προσωπικού.

Τύπος: $(Q97+Q102) / (Q34+Q140+Q40+Q97+Q86+Q139+Q105+Q102) \times 100$

Ακαδημαϊκό Ίδρυμα	P52
Ανώτατη Σχολή Καλών Τεχνών	12,5
Ανώτατη Σχολή Παιδαγωγικής και Τεχνολογικής Εκπαίδευσης	0,0
Αριστοτέλειο Πανεπιστήμιο Θεσσαλονίκης	15,5
Γεωπονικό Πανεπιστήμιο Αθηνών	0,0
Δημοκρίτειο Πανεπιστήμιο Θράκης	33,3
Διεθνές Πανεπιστήμιο της Ελλάδος	8,3
Εθνικό Καποδιστριακό Πανεπιστήμιο Αθηνών	1,0
Εθνικό Μετσόβιο Πολυτεχνείο	10,8
Ελληνικό Ανοικτό Πανεπιστήμιο	0,0
Ελληνικό Μεσογειακό Πανεπιστήμιο	27,3
Ιόνιο Πανεπιστήμιο	0,0
Οικονομικό Πανεπιστήμιο Αθηνών	33,3
Πάντειο Πανεπιστήμιο Αθηνών	5,6
Πανεπιστήμιο Αιγαίου	12,5
Πανεπιστήμιο Δυτικής Αττικής	0,0
Πανεπιστήμιο Δυτικής Μακεδονίας	0,0
Πανεπιστήμιο Ιωαννίνων	12,5
Πανεπιστήμιο Κρήτης	50,0
Πανεπιστήμιο Μακεδονίας	0,0
Πανεπιστήμιο Πατρών	3,6
Πανεπιστήμιο Πειραιώς	0,0
Πανεπιστήμιο Πελοποννήσου	33,3
Πολυτεχνείο Κρήτης	25,0
Χαροκόπειο Πανεπιστήμιο Αθηνών	0,0
Μέση Τιμή	11,9
Τυπική Απόκλιση	14,4
Διάμεσος	7,0

Β. ΧΡΗΣΗ ΒΙΒΛΙΟΘΗΚΗΣ

Παρουσιάζει δεδομένα για την πραγματική χρήση της βιβλιοθήκης — φυσική και ψηφιακή — από τους χρήστες.

Β.1 Επισκέψεις

Δείκτες που μετράνε πόσο χρησιμοποιείται η βιβλιοθήκη, τόσο επιτόπια όσο και διαδικτυακά, σε σχέση με τον πληθυσμό.

Εικονικές Επισκέψεις

Αφορά επισκέψεις στον ιστότοπο της βιβλιοθήκης· κάθε συνεχής περίοδος δραστηριότητας ενός χρήστη μετράται ως μία επίσκεψη.

P31 Επισκέψεις website μηνιαίως

Εκφράζει τον μέσο μηνιαίο αριθμό επισκέψεων στον ιστότοπο της βιβλιοθήκης — δείκτης ψηφιακής ορατότητας και ζήτησης.
Τύπος: Q72a / 12

Ακαδημαϊκό Ίδρυμα	P31
Ανώτατη Σχολή Καλών Τεχνών	1.611
Ανώτατη Σχολή Παιδαγωγικής και Τεχνολογικής Εκπαίδευσης	2.667
Αριστοτέλειο Πανεπιστήμιο Θεσσαλονίκης	41.716
Γεωπονικό Πανεπιστήμιο Αθηνών	4.442
Δημοκρίτειο Πανεπιστήμιο Θράκης	4.078
Διεθνές Πανεπιστήμιο της Ελλάδος	2.184
Εθνικό Καποδιστριακό Πανεπιστήμιο Αθηνών	29.000
Εθνικό Μετσόβιο Πολυτεχνείο	3.199
Ελληνικό Ανοικτό Πανεπιστήμιο	3.114
Ελληνικό Μεσογειακό Πανεπιστήμιο	558
Ιόνιο Πανεπιστήμιο	2
Οικονομικό Πανεπιστήμιο Αθηνών	6.383
Πάντειο Πανεπιστήμιο Αθηνών	10.074
Πανεπιστήμιο Αιγαίου	10.679
Πανεπιστήμιο Δυτικής Αττικής	6.575
Πανεπιστήμιο Δυτικής Μακεδονίας	2.392
Πανεπιστήμιο Ιωαννίνων	1.750
Πανεπιστήμιο Κρήτης	—
Πανεπιστήμιο Μακεδονίας	7.513
Πανεπιστήμιο Πατρών	—
Πανεπιστήμιο Πειραιώς	1.125
Πανεπιστήμιο Πελοποννήσου	1.687
Πολυτεχνείο Κρήτης	1.641
Χαροκόπειο Πανεπιστήμιο Αθηνών	—
Μέση Τιμή	6.780
Τυπική Απόκλιση	10.145
Διάμεσος	3.114

I5 Εικονικές επισκέψεις (website) ανά φοιτητή

Μετράει πόσες ψηφιακές επισκέψεις πραγματοποιεί κατά μέσο όρο κάθε φοιτητής στον ιστότοπο της βιβλιοθήκης ετησίως.
 Τύπος: Q72a / Q56

Ακαδημαϊκό Ίδρυμα	I5
Ανώτατη Σχολή Καλών Τεχνών	7,81
Ανώτατη Σχολή Παιδαγωγικής και Τεχνολογικής Εκπαίδευσης	9,67
Αριστοτέλειο Πανεπιστήμιο Θεσσαλονίκης	6,72
Γεωπονικό Πανεπιστήμιο Αθηνών	3,88
Δημοκρίτειο Πανεπιστήμιο Θράκης	2,26
Διεθνές Πανεπιστήμιο της Ελλάδος	0,69
Εθνικό Καποδιστριακό Πανεπιστήμιο Αθηνών	3,33
Εθνικό Μετσόβιο Πολυτεχνείο	1,21
Ελληνικό Ανοικτό Πανεπιστήμιο	3,37
Ελληνικό Μεσογειακό Πανεπιστήμιο	0,33
Ίονιο Πανεπιστήμιο	0,00
Οικονομικό Πανεπιστήμιο Αθηνών	7,99
Πάντειο Πανεπιστήμιο Αθηνών	5,85
Πανεπιστήμιο Αιγαίου	6,90
Πανεπιστήμιο Δυτικής Αττικής	1,39
Πανεπιστήμιο Δυτικής Μακεδονίας	2,17
Πανεπιστήμιο Ιωαννίνων	0,67
Πανεπιστήμιο Κρήτης	0,00
Πανεπιστήμιο Μακεδονίας	8,24
Πανεπιστήμιο Πατρών	0,00
Πανεπιστήμιο Πειραιώς	0,50
Πανεπιστήμιο Πελοποννήσου	0,76
Πολυτεχνείο Κρήτης	3,03
Χαροκόπειο Πανεπιστήμιο Αθηνών	0,00
Μέση Τιμή	3,20
Τυπική Απόκλιση	3,16
Διάμεσος	2,21

Επιτόπιες Επισκέψεις

Αφορά φυσικές επισκέψεις στις εγκαταστάσεις, εξαιρουμένων εισόδων προσωπικού και επισκεπτών μη βιβλιοθηκονομικών υπηρεσιών.

14 Επιτόπιες επισκέψεις ανά φοιτητή

Μετράει πόσες φυσικές επισκέψεις πραγματοποιεί κατά μέσο όρο κάθε φοιτητής στη βιβλιοθήκη ετησίως — βασικός δείκτης φυσικής χρήσης.

Τύπος: Q149 / Q56

Ακαδημαϊκό Ίδρυμα	I4
Ανώτατη Σχολή Καλών Τεχνών	2,46
Ανώτατη Σχολή Παιδαγωγικής και Τεχνολογικής Εκπαίδευσης	0,00
Αριστοτέλειο Πανεπιστήμιο Θεσσαλονίκης	1,75
Γεωπονικό Πανεπιστήμιο Αθηνών	0,44
Δημοκρίτειο Πανεπιστήμιο Θράκης	2,27
Διεθνές Πανεπιστήμιο της Ελλάδος	0,63
Εθνικό Καποδιστριακό Πανεπιστήμιο Αθηνών	3,67
Εθνικό Μετσόβιο Πολυτεχνείο	1,56
Ελληνικό Ανοικτό Πανεπιστήμιο	0,08
Ελληνικό Μεσογειακό Πανεπιστήμιο	0,30
Ίονιο Πανεπιστήμιο	1,88
Οικονομικό Πανεπιστήμιο Αθηνών	7,30
Πάντειο Πανεπιστήμιο Αθηνών	4,36
Πανεπιστήμιο Αιγαίου	2,87
Πανεπιστήμιο Δυτικής Αττικής	1,43
Πανεπιστήμιο Δυτικής Μακεδονίας	1,21
Πανεπιστήμιο Ιωαννίνων	4,22
Πανεπιστήμιο Κρήτης	3,66
Πανεπιστήμιο Μακεδονίας	13,15
Πανεπιστήμιο Πατρών	0,34
Πανεπιστήμιο Πειραιώς	1,79
Πανεπιστήμιο Πελοποννήσου	0,68
Πολυτεχνείο Κρήτης	10,22
Χαροκόπειο Πανεπιστήμιο Αθηνών	0,07
Μέση Τιμή	2,76
Τυπική Απόκλιση	3,28
Διάμεσος	1,77

I4bis Επιτόπιες επισκέψεις ανά χρήστη

Μετράει πόσες φυσικές επισκέψεις πραγματοποιεί κατά μέσο όρο κάθε χρήστης στη βιβλιοθήκη ετησίως — βασικός δείκτης φυσικής χρήσης.

Τύπος: Q149 / (Q55+Q56+Q58)

Ακαδημαϊκό Ίδρυμα	I4bis
Ανώτατη Σχολή Καλών Τεχνών	2,29
Ανώτατη Σχολή Παιδαγωγικής και Τεχνολογικής Εκπαίδευσης	0,00
Αριστοτέλειο Πανεπιστήμιο Θεσσαλονίκης	1,45
Γεωπονικό Πανεπιστήμιο Αθηνών	0,40
Δημοκρίτειο Πανεπιστήμιο Θράκης	1,67
Διεθνές Πανεπιστήμιο της Ελλάδος	0,51
Εθνικό Καποδιστριακό Πανεπιστήμιο Αθηνών	2,86
Εθνικό Μετσόβιο Πολυτεχνείο	1,35
Ελληνικό Ανοικτό Πανεπιστήμιο	0,03
Ελληνικό Μεσογειακό Πανεπιστήμιο	0,29
Ιόνιο Πανεπιστήμιο	1,64
Οικονομικό Πανεπιστήμιο Αθηνών	5,51
Πάντειο Πανεπιστήμιο Αθηνών	3,97
Πανεπιστήμιο Αιγαίου	2,37
Πανεπιστήμιο Δυτικής Αττικής	1,29
Πανεπιστήμιο Δυτικής Μακεδονίας	1,10
Πανεπιστήμιο Ιωαννίνων	3,75
Πανεπιστήμιο Κρήτης	2,79
Πανεπιστήμιο Μακεδονίας	9,30
Πανεπιστήμιο Πατρών	0,29
Πανεπιστήμιο Πειραιώς	1,49
Πανεπιστήμιο Πελοποννήσου	0,60
Πολυτεχνείο Κρήτης	9,06
Χαροκόπειο Πανεπιστήμιο Αθηνών	0,06
Μέση Τιμή	2,25
Τυπική Απόκλιση	2,55
Διάμεσος	1,47

Διείσδυση

Δείχνει τι ποσοστό του συνολικού πληθυσμού της χώρας εκπροσωπεί ο φοιτητικός πληθυσμός κάθε ιδρύματος.

Ι0 % εγγεγραμμένων φοιτητών επί πληθυσμού χώρας

Εκφράζει το ποσοστό του πληθυσμού της χώρας που αντιπροσωπεύουν οι εγγεγραμμένοι φοιτητές κάθε ιδρύματος.

Τύπος: $Q56 / 10.386.528 \times 100$

Ακαδημαϊκό Ίδρυμα	Ι0
Ανώτατη Σχολή Καλών Τεχνών	0,0238
Ανώτατη Σχολή Παιδαγωγικής και Τεχνολογικής Εκπαίδευσης	0,0319
Αριστοτέλειο Πανεπιστήμιο Θεσσαλονίκης	0,7173
Γεωπονικό Πανεπιστήμιο Αθηνών	0,1323
Δημοκρίτειο Πανεπιστήμιο Θράκης	0,2083
Διεθνές Πανεπιστήμιο της Ελλάδος	0,3650
Εθνικό Καποδιστριακό Πανεπιστήμιο Αθηνών	1,0076
Εθνικό Μετσόβιο Πολυτεχνείο	0,3043
Ελληνικό Ανοικτό Πανεπιστήμιο	0,1068
Ελληνικό Μεσογειακό Πανεπιστήμιο	0,1962
Ιόνιο Πανεπιστήμιο	0,1025
Οικονομικό Πανεπιστήμιο Αθηνών	0,0923
Πάντειο Πανεπιστήμιο Αθηνών	0,1989
Πανεπιστήμιο Αιγαίου	0,1788
Πανεπιστήμιο Δυτικής Αττικής	0,5456
Πανεπιστήμιο Δυτικής Μακεδονίας	0,1271
Πανεπιστήμιο Ιωαννίνων	0,3007
Πανεπιστήμιο Κρήτης	0,1223
Πανεπιστήμιο Μακεδονίας	0,1053
Πανεπιστήμιο Πατρών	0,2681
Πανεπιστήμιο Πειραιώς	0,2585
Πανεπιστήμιο Πελοποννήσου	0,2562
Πολυτεχνείο Κρήτης	0,0626
Χαροκόπειο Πανεπιστήμιο Αθηνών	0,0338
Μέση Τιμή	0,2394
Τυπική Απόκλιση	0,2305
Διάμεσος	0,1875

B.2 Χρήση Συλλογής

Δείκτες για τη χρήση της έντυπης και ψηφιακής συλλογής: δανεισμοί, downloads ηλεκτρονικών πηγών και ψηφιοποιημένου υλικού.

Έντυπος Δανεισμός

Αφορά αρχικούς δανεισμούς από τη βασική συλλογή — εξαιρούνται ανανεώσεις, διαδανεισμοί και επιτόπιες χρήσεις.

P34 Δανεισμοί ανά κεφαλή

Μετράει τον αριθμό δανεισμών ανά μέλος ακαδημαϊκής κοινότητας — ο βασικότερος δείκτης χρήσης της έντυπης συλλογής.
Τύπος: Q45 / (Q55+Q56+Q58)

Ακαδημαϊκό Ίδρυμα	P34
Ανώτατη Σχολή Καλών Τεχνών	2,339
Ανώτατη Σχολή Παιδαγωγικής και Τεχνολογικής Εκπαίδευσης	0,455
Αριστοτέλειο Πανεπιστήμιο Θεσσαλονίκης	0,744
Γεωπονικό Πανεπιστήμιο Αθηνών	0,115
Δημοκρίτειο Πανεπιστήμιο Θράκης	0,833
Διεθνές Πανεπιστήμιο της Ελλάδος	0,113
Εθνικό Καποδιστριακό Πανεπιστήμιο Αθηνών	0,443
Εθνικό Μετσόβιο Πολυτεχνείο	0,359
Ελληνικό Ανοικτό Πανεπιστήμιο	0,121
Ελληνικό Μεσογειακό Πανεπιστήμιο	0,234
Ιόνιο Πανεπιστήμιο	0,382
Οικονομικό Πανεπιστήμιο Αθηνών	0,188
Πάντειο Πανεπιστήμιο Αθηνών	1,280
Πανεπιστήμιο Αιγαίου	0,449
Πανεπιστήμιο Δυτικής Αττικής	0,133
Πανεπιστήμιο Δυτικής Μακεδονίας	0,319
Πανεπιστήμιο Ιωαννίνων	0,576
Πανεπιστήμιο Κρήτης	1,365
Πανεπιστήμιο Μακεδονίας	0,415
Πανεπιστήμιο Πατρών	0,325
Πανεπιστήμιο Πειραιώς	0,071
Πανεπιστήμιο Πελοποννήσου	0,290
Πολυτεχνείο Κρήτης	1,004
Χαροκόπειο Πανεπιστήμιο Αθηνών	0,357
Μέση Τιμή	0,538
Τυπική Απόκλιση	0,521
Διάμεσος	0,370

Ηλεκτρονικές Πηγές

Δείκτες που αφορούν τις καταφορτώσεις (downloads) άρθρων και ebook ανά χρήστη κατά τη διάρκεια του έτους.

19 Ανάκτηση άρθρων ηλεκτρονικών περιοδικών ανά φοιτητή

Μετράει πόσα άρθρα ηλεκτρονικών περιοδικών κατεβάζει κατά μέσο όρο κάθε χρήστης ετησίως — δείχνει την αξιοποίηση ηλεκτρονικής συλλογής.

Τύπος: (Q115a+Q115b) / Q56

Ακαδημαϊκό Ίδρυμα	19
Ανώτατη Σχολή Καλών Τεχνών	3,99
Ανώτατη Σχολή Παιδαγωγικής και Τεχνολογικής Εκπαίδευσης	2,67
Αριστοτέλειο Πανεπιστήμιο Θεσσαλονίκης	31,19
Γεωπονικό Πανεπιστήμιο Αθηνών	21,79
Δημοκρίτειο Πανεπιστήμιο Θράκης	21,16
Διεθνές Πανεπιστήμιο της Ελλάδος	7,10
Εθνικό Καποδιστριακό Πανεπιστήμιο Αθηνών	25,73
Εθνικό Μετσόβιο Πολυτεχνείο	27,84
Ελληνικό Ανοικτό Πανεπιστήμιο	36,55
Ελληνικό Μεσογειακό Πανεπιστήμιο	7,79
Ιόνιο Πανεπιστήμιο	9,89
Οικονομικό Πανεπιστήμιο Αθηνών	24,47
Πάντειο Πανεπιστήμιο Αθηνών	6,42
Πανεπιστήμιο Αιγαίου	17,41
Πανεπιστήμιο Δυτικής Αττικής	8,53
Πανεπιστήμιο Δυτικής Μακεδονίας	14,57
Πανεπιστήμιο Ιωαννίνων	19,73
Πανεπιστήμιο Κρήτης	54,31
Πανεπιστήμιο Μακεδονίας	26,27
Πανεπιστήμιο Πατρών	36,76
Πανεπιστήμιο Πειραιώς	6,30
Πανεπιστήμιο Πελοποννήσου	6,28
Πολυτεχνείο Κρήτης	31,83
Χαροκόπειο Πανεπιστήμιο Αθηνών	34,87
Μέση Τιμή	38,68
Τυπική Απόκλιση	93,57
Διάμεσος	21,16

I10 Ανάκτηση ηλεκτρονικών βιβλίων ανά φοιτητή

Μετράει πόσα ηλεκτρονικά βιβλία κατεβάζει κατά μέσο όρο κάθε φοιτητής ετησίως — δείχνει τη ζήτηση για ebooks.

Τύπος: (Q114a+Q114b) / Q56

Ακαδημαϊκό Ίδρυμα	I10
Ανώτατη Σχολή Καλών Τεχνών	0,58
Ανώτατη Σχολή Παιδαγωγικής και Τεχνολογικής Εκπαίδευσης	1,31
Αριστοτέλειο Πανεπιστήμιο Θεσσαλονίκης	8,73
Γεωπονικό Πανεπιστήμιο Αθηνών	3,28
Δημοκρίτειο Πανεπιστήμιο Θράκης	9,05
Διεθνές Πανεπιστήμιο της Ελλάδος	3,15
Εθνικό Καποδιστριακό Πανεπιστήμιο Αθηνών	4,85
Εθνικό Μετσόβιο Πολυτεχνείο	9,44
Ελληνικό Ανοικτό Πανεπιστήμιο	21,22
Ελληνικό Μεσογειακό Πανεπιστήμιο	2,75
Ιόνιο Πανεπιστήμιο	5,30
Οικονομικό Πανεπιστήμιο Αθηνών	9,00
Πάντειο Πανεπιστήμιο Αθηνών	2,49
Πανεπιστήμιο Αιγαίου	8,41
Πανεπιστήμιο Δυτικής Αττικής	3,64
Πανεπιστήμιο Δυτικής Μακεδονίας	6,10
Πανεπιστήμιο Ιωαννίνων	4,37
Πανεπιστήμιο Κρήτης	18,85
Πανεπιστήμιο Μακεδονίας	10,10
Πανεπιστήμιο Πατρών	10,36
Πανεπιστήμιο Πειραιώς	2,38
Πανεπιστήμιο Πελοποννήσου	1,70
Πολυτεχνείο Κρήτης	14,45
Χαροκόπειο Πανεπιστήμιο Αθηνών	10,32
Μέση Τιμή	7,16
Τυπική Απόκλιση	5,38
Διάμεσος	5,70

Ψηφιοποιημένο Υλικό

Δείχνει αν η ψηφιοποιημένη συλλογή αξιοποιείται επαρκώς μέσα από τον αριθμό καταφορτώσεων ανά ψηφιοποιημένο τεκμήριο.

N7 Downloads ψηφιοποιημένων ανά ψηφιοποιημένο τεκμήριο

Δείχνει πόσες φορές κατεβάζεται κατά μέσο όρο κάθε ψηφιοποιημένο τεκμήριο — δείκτης αξιοποίησης της ψηφιακής συλλογής.

Τύπος: Q116 / (Q126+Q127)

Ακαδημαϊκό Ίδρυμα	N7
Ανώτατη Σχολή Καλών Τεχνών	—
Ανώτατη Σχολή Παιδαγωγικής και Τεχνολογικής Εκπαίδευσης	—
Αριστοτέλειο Πανεπιστήμιο Θεσσαλονίκης	1.242,12
Γεωπονικό Πανεπιστήμιο Αθηνών	—
Δημοκρίτειο Πανεπιστήμιο Θράκης	9.389,00
Διεθνές Πανεπιστήμιο της Ελλάδος	—
Εθνικό Καποδιστριακό Πανεπιστήμιο Αθηνών	—
Εθνικό Μετσόβιο Πολυτεχνείο	—
Ελληνικό Ανοικτό Πανεπιστήμιο	—
Ελληνικό Μεσογειακό Πανεπιστήμιο	—
Ιόνιο Πανεπιστήμιο	—
Οικονομικό Πανεπιστήμιο Αθηνών	—
Πάντειο Πανεπιστήμιο Αθηνών	—
Πανεπιστήμιο Αιγαίου	—
Πανεπιστήμιο Δυτικής Αττικής	—
Πανεπιστήμιο Δυτικής Μακεδονίας	—
Πανεπιστήμιο Ιωαννίνων	0,00
Πανεπιστήμιο Κρήτης	—
Πανεπιστήμιο Μακεδονίας	680,34
Πανεπιστήμιο Πατρών	0,00
Πανεπιστήμιο Πειραιώς	—
Πανεπιστήμιο Πελοποννήσου	—
Πολυτεχνείο Κρήτης	—
Χαροκόπειο Πανεπιστήμιο Αθηνών	—
Μέση Τιμή	2.262,29
Τυπική Απόκλιση	4.017,75
Διάμεσος	680,34

Παρατηρείται μεγάλο πρόβλημα στη συγκέντρωση στατιστικών χρήσης αποθετηρίων για τα περισσότερα ιδρύματα.

B.3 Εκπαίδευση Χρηστών

Δείκτες για τα σεμινάρια πληροφοριακής παιδείας που οργανώνει η βιβλιοθήκη: κάλυψη χρηστών και ώρες εκπαίδευσης.

Συμμετοχή

Δείχνει τι ποσοστό φοιτητών παρακολούθησε εκπαιδευτικές δραστηριότητες της βιβλιοθήκης κατά τη διάρκεια του έτους.

I6 % φοιτητών που συμμετέχουν στην εκπαίδευση χρηστών

Μετράει τι ποσοστό των φοιτητών παρακολούθησε σεμινάρια εκπαίδευσης χρηστών — δείκτης κάλυψης της εκπαιδευτικής δραστηριότητας.

Τύπος: $Q112 / Q56 \times 100$

Ακαδημαϊκό Ίδρυμα	I6
Ανώτατη Σχολή Καλών Τεχνών	4,28
Ανώτατη Σχολή Παιδαγωγικής και Τεχνολογικής Εκπαίδευσης	3,08
Αριστοτέλειο Πανεπιστήμιο Θεσσαλονίκης	5,08
Γεωπονικό Πανεπιστήμιο Αθηνών	1,09
Δημοκρίτειο Πανεπιστήμιο Θράκης	1,73
Διεθνές Πανεπιστήμιο της Ελλάδος	10,49
Εθνικό Καποδιστριακό Πανεπιστήμιο Αθηνών	2,35
Εθνικό Μετσόβιο Πολυτεχνείο	6,74
Ελληνικό Ανοικτό Πανεπιστήμιο	3,61
Ελληνικό Μεσογειακό Πανεπιστήμιο	3,04
Ιόνιο Πανεπιστήμιο	1,08
Οικονομικό Πανεπιστήμιο Αθηνών	15,65
Πάντειο Πανεπιστήμιο Αθηνών	7,75
Πανεπιστήμιο Αιγαίου	8,31
Πανεπιστήμιο Δυτικής Αττικής	1,69
Πανεπιστήμιο Δυτικής Μακεδονίας	38,94
Πανεπιστήμιο Ιωαννίνων	3,01
Πανεπιστήμιο Κρήτης	16,38
Πανεπιστήμιο Μακεδονίας	14,70
Πανεπιστήμιο Πατρών	0,21
Πανεπιστήμιο Πειραιώς	6,35
Πανεπιστήμιο Πελοποννήσου	4,22
Πολυτεχνείο Κρήτης	0,46
Χαροκόπειο Πανεπιστήμιο Αθηνών	3,13
Μέση Τιμή	6,81
Τυπική Απόκλιση	8,30
Διάμεσος	3,92

Ώρες Εκπαίδευσης

Μετράει τη διάρκεια εκπαίδευσης για κάθε ομάδα 10 φοιτητών — δείκτης ποιότητας και έντασης της εκπαιδευτικής δραστηριότητας.

17 Ώρες εκπαίδευσης ανά ομάδα 10 φοιτητών

Μετράει ώρες εκπαίδευσης χρηστών ανά ομάδα 10 φοιτητών — δείκτης έντασης και διάρκειας της εκπαίδευσης.

Τύπος: Q111 / (Q56 / 10)

Ακαδημαϊκό Ίδρυμα	17
Ανώτατη Σχολή Καλών Τεχνών	0,0525
Ανώτατη Σχολή Παιδαγωγικής και Τεχνολογικής Εκπαίδευσης	0,0544
Αριστοτέλειο Πανεπιστήμιο Θεσσαλονίκης	0,1126
Γεωπονικό Πανεπιστήμιο Αθηνών	0,0073
Δημοκρίτειο Πανεπιστήμιο Θράκης	0,0240
Διεθνές Πανεπιστήμιο της Ελλάδος	0,0330
Εθνικό Καποδιστριακό Πανεπιστήμιο Αθηνών	0,0210
Εθνικό Μετσόβιο Πολυτεχνείο	0,0079
Ελληνικό Ανοικτό Πανεπιστήμιο	0,0189
Ελληνικό Μεσογειακό Πανεπιστήμιο	0,0599
Ίονιο Πανεπιστήμιο	0,0282
Οικονομικό Πανεπιστήμιο Αθηνών	0,0470
Πάντειο Πανεπιστήμιο Αθηνών	0,0242
Πανεπιστήμιο Αιγαίου	0,0689
Πανεπιστήμιο Δυτικής Αττικής	0,0176
Πανεπιστήμιο Δυτικής Μακεδονίας	0,0705
Πανεπιστήμιο Ιωαννίνων	0,0394
Πανεπιστήμιο Κρήτης	0,1520
Πανεπιστήμιο Μακεδονίας	0,0878
Πανεπιστήμιο Πατρών	0,0072
Πανεπιστήμιο Πειραιώς	0,0153
Πανεπιστήμιο Πελοποννήσου	0,0252
Πολυτεχνείο Κρήτης	0,0277
Χαροκόπειο Πανεπιστήμιο Αθηνών	0,0342
Μέση Τιμή	0,0432
Τυπική Απόκλιση	0,0353
Διάμεσος	0,0306

Κάλυψη Ακαδημαϊκής Κοινότητας

Δείχνει τι ποσοστό της συνολικής ακαδημαϊκής κοινότητας (φοιτητές + ΔΕΠ) καλύπτεται από τα σεμινάρια εκπαίδευσης.

N21 Εκπαίδευση χρηστών: κάλυψη ακαδημαϊκής κοινότητας (%)

Δείχνει τι ποσοστό της ακαδημαϊκής κοινότητας (φοιτητές + ΔΕΠ) καλύπτουν τα σεμινάρια εκπαίδευσης χρηστών.

Τύπος: $(Q112+Q113) / (Q55+Q56+Q58) \times 100$

Ακαδημαϊκό Ίδρυμα	N21
Ανώτατη Σχολή Καλών Τεχνών	4,03
Ανώτατη Σχολή Παιδαγωγικής και Τεχνολογικής Εκπαίδευσης	3,10
Αριστοτέλειο Πανεπιστήμιο Θεσσαλονίκης	4,49
Γεωπονικό Πανεπιστήμιο Αθηνών	0,99
Δημοκρίτειο Πανεπιστήμιο Θράκης	1,28
Διεθνές Πανεπιστήμιο της Ελλάδος	8,63
Εθνικό Καποδιστριακό Πανεπιστήμιο Αθηνών	1,83
Εθνικό Μετσόβιο Πολυτεχνείο	6,64
Ελληνικό Ανοικτό Πανεπιστήμιο	1,42
Ελληνικό Μεσογειακό Πανεπιστήμιο	2,95
Ιόνιο Πανεπιστήμιο	0,99
Οικονομικό Πανεπιστήμιο Αθηνών	11,81
Πάντειο Πανεπιστήμιο Αθηνών	7,15
Πανεπιστήμιο Αιγαίου	6,93
Πανεπιστήμιο Δυτικής Αττικής	1,56
Πανεπιστήμιο Δυτικής Μακεδονίας	36,96
Πανεπιστήμιο Ιωαννίνων	2,97
Πανεπιστήμιο Κρήτης	12,58
Πανεπιστήμιο Μακεδονίας	10,42
Πανεπιστήμιο Πατρών	0,20
Πανεπιστήμιο Πειραιώς	5,27
Πανεπιστήμιο Πελοποννήσου	3,85
Πολυτεχνείο Κρήτης	0,41
Χαροκόπειο Πανεπιστήμιο Αθηνών	2,33
Μέση Τιμή	5,78
Τυπική Απόκλιση	7,55
Διάμεσος	3,48

Αποτελεσματικότητα Εκπαίδευσης

Αξιολογεί την ποιότητα με δύο δείκτες: μέση διάρκεια ανά σεμινάριο και μέσος αριθμός συμμετεχόντων.

N22 Μέση διάρκεια σεμιναρίου εκπαίδευσης χρηστών (ώρες/σεμινάριο)

Μετράει πόσες ώρες διαρκεί κατά μέσο όρο κάθε σεμινάριο εκπαίδευσης χρηστών — δείκτης εκπαιδευτικής έντασης.
Τύπος: Q111 / Q41

Ακαδημαϊκό Ίδρυμα	P_D_new15 Q111 / Q41
Ανώτατη Σχολή Καλών Τεχνών	3,25
Ανώτατη Σχολή Παιδαγωγικής και Τεχνολογικής Εκπαίδευσης	2,57
Αριστοτέλειο Πανεπιστήμιο Θεσσαλονίκης	2,65
Γεωπονικό Πανεπιστήμιο Αθηνών	1,00
Δημοκρίτειο Πανεπιστήμιο Θράκης	1,24
Διεθνές Πανεπιστήμιο της Ελλάδος	1,92
Εθνικό Καποδιστριακό Πανεπιστήμιο Αθηνών	1,63
Εθνικό Μετσόβιο Πολυτεχνείο	0,63
Ελληνικό Ανοικτό Πανεπιστήμιο	3,50
Ελληνικό Μεσογειακό Πανεπιστήμιο	1,00
Ιόνιο Πανεπιστήμιο	2,00
Οικονομικό Πανεπιστήμιο Αθηνών	1,29
Πάντειο Πανεπιστήμιο Αθηνών	1,85
Πανεπιστήμιο Αιγαίου	0,81
Πανεπιστήμιο Δυτικής Αττικής	1,67
Πανεπιστήμιο Δυτικής Μακεδονίας	2,66
Πανεπιστήμιο Ιωαννίνων	5,59
Πανεπιστήμιο Κρήτης	1,87
Πανεπιστήμιο Μακεδονίας	1,08
Πανεπιστήμιο Πατρών	2,22
Πανεπιστήμιο Πειραιώς	1,52
Πανεπιστήμιο Πελοποννήσου	1,43
Πολυτεχνείο Κρήτης	1,00
Χαροκόπειο Πανεπιστήμιο Αθηνών	3,00
Μέση Τιμή	1,97
Τυπική Απόκλιση	1,10
Διάμεσος	1,76

N23 Μέσος αριθμός συμμετεχόντων ανά σεμινάριο χρηστών

Μετράει πόσοι χρήστες συμμετέχουν κατά μέσο όρο σε κάθε σεμινάριο — δείκτης αποτελεσματικής κάλυψης ανά εκδήλωση.
Τύπος: (Q112+Q113) / Q41

Ακαδημαϊκό Ίδρυμα	N23
Ανώτατη Σχολή Καλών Τεχνών	26,8
Ανώτατη Σχολή Παιδαγωγικής και Τεχνολογικής Εκπαίδευσης	14,9
Αριστοτέλειο Πανεπιστήμιο Θεσσαλονίκης	12,8
Γεωπονικό Πανεπιστήμιο Αθηνών	15,0
Δημοκρίτειο Πανεπιστήμιο Θράκης	9,0
Διεθνές Πανεπιστήμιο της Ελλάδος	62,2
Εθνικό Καποδιστριακό Πανεπιστήμιο Αθηνών	18,2
Εθνικό Μετσόβιο Πολυτεχνείο	60,6
Ελληνικό Ανοικτό Πανεπιστήμιο	67,5
Ελληνικό Μεσογειακό Πανεπιστήμιο	5,2
Ιόνιο Πανεπιστήμιο	8,1
Οικονομικό Πανεπιστήμιο Αθηνών	42,9
Πάντειο Πανεπιστήμιο Αθηνών	60,0
Πανεπιστήμιο Αιγαίου	9,8
Πανεπιστήμιο Δυτικής Αττικής	16,3
Πανεπιστήμιο Δυτικής Μακεδονίας	154,2
Πανεπιστήμιο Ιωαννίνων	47,5
Πανεπιστήμιο Κρήτης	20,3
Πανεπιστήμιο Μακεδονίας	18,1
Πανεπιστήμιο Πατρών	7,3
Πανεπιστήμιο Πειραιώς	63,2
Πανεπιστήμιο Πελοποννήσου	24,4
Πολυτεχνείο Κρήτης	1,7
Χαροκόπειο Πανεπιστήμιο Αθηνών	27,5
Μέση Τιμή	33,1
Τυπική Απόκλιση	33,4
Διάμεσος	19,2

Γ. ΑΠΟΔΟΤΙΚΟΤΗΤΑ

Παρουσιάζει τις δαπάνες της βιβλιοθήκης κατανεμημένες ανά χρήστη, κατηγορία υλικού και σε σχέση με τον προϋπολογισμό του ιδρύματος.

Γ.1 Συνολικές Δαπάνες

Αφορά το συνολικό κόστος λειτουργίας, με και χωρίς τις δαπάνες μισθοδοσίας, ανά φοιτητή ή χρήστη.

Ανά Φοιτητή / Χρήστη

Δείχνει το κόστος λειτουργίας της βιβλιοθήκης κατά κεφαλή — βασικός δείκτης για συγκρίσεις μεταξύ ιδρυμάτων.

I13 Συνολικές δαπάνες (με προσωπικό) ανά φοιτητή (€)

Μετράει το συνολικό ετήσιο κόστος λειτουργίας (με μισθοδοσία) ανά φοιτητή — ο βασικός δείκτης οικονομικής αξιολόγησης.

Τύπος:

$(Q128a+Q128b+Q26+Q27+Q129+Q130a+Q130b+Q131a+Q131b+Q132+Q133a+Q133b+Q134+Q135+Q136+Q137+Q138a+Q138b+Q138c) / Q56$

Ακαδημαϊκό Ίδρυμα	Συνολικές δαπάνες (με προσωπικό) ανά φοιτητή
Ανώτατη Σχολή Καλών Τεχνών	95,28
Ανώτατη Σχολή Παιδαγωγικής και Τεχνολογικής Εκπαίδευσης	1,01
Αριστοτέλειο Πανεπιστήμιο Θεσσαλονίκης	5,29
Γεωπονικό Πανεπιστήμιο Αθηνών	2,91
Δημοκρίτειο Πανεπιστήμιο Θράκης	31,09
Διεθνές Πανεπιστήμιο της Ελλάδος	12,90
Εθνικό Καποδιστριακό Πανεπιστήμιο Αθηνών	28,69
Εθνικό Μετσόβιο Πολυτεχνείο	21,83
Ελληνικό Ανοικτό Πανεπιστήμιο	90,61
Ελληνικό Μεσογειακό Πανεπιστήμιο	17,78
Ιόνιο Πανεπιστήμιο	0,57
Οικονομικό Πανεπιστήμιο Αθηνών	44,93
Πάντειο Πανεπιστήμιο Αθηνών	17,00
Πανεπιστήμιο Αιγαίου	46,91
Πανεπιστήμιο Δυτικής Αττικής	1,13
Πανεπιστήμιο Δυτικής Μακεδονίας	3,04
Πανεπιστήμιο Ιωαννίνων	22,78
Πανεπιστήμιο Κρήτης	116,10
Πανεπιστήμιο Μακεδονίας	79,19
Πανεπιστήμιο Πατρών	4,59
Πανεπιστήμιο Πειραιώς	0,00
Πανεπιστήμιο Πελοποννήσου	23,34
Πολυτεχνείο Κρήτης	30,30
Χαροκόπειο Πανεπιστήμιο Αθηνών	26,75
Μέση Τιμή	30,17
Τυπική Απόκλιση	33,11
Διάμεσος	22,30

Σημαντική Παρατήρηση: Στους υπολογισμούς δεν συμπεριλαμβάνονται οι δαπάνες του ΣΕΑΒ για προσκτήσεις ηλεκτρονικών περιοδικών, ηλεκτρονικών βιβλίων και βάσεων δεδομένων.

I14 Συνολικές δαπάνες (με προσωπικό) ανά χρήστη (€)

Μετράει το συνολικό κόστος (με μισθοδοσία) ανά εγγεγραμμένο χρήστη — συμπληρώνει τον P64 εστιάζοντας στους πραγματικούς χρήστες.

Τύπος: (Q128a+Q128b+...+Q138c) / (Q55+Q56+Q58)

Ακαδημαϊκό Ίδρυμα	Συνολικές δαπάνες (με προσωπικό) ανά χρήστη
Ανώτατη Σχολή Καλών Τεχνών	88,86
Ανώτατη Σχολή Παιδαγωγικής και Τεχνολογικής Εκπαίδευσης	0,99
Αριστοτέλειο Πανεπιστήμιο Θεσσαλονίκης	4,37
Γεωπονικό Πανεπιστήμιο Αθηνών	2,65
Δημοκρίτειο Πανεπιστήμιο Θράκης	22,89
Διεθνές Πανεπιστήμιο της Ελλάδος	10,44
Εθνικό Καποδιστριακό Πανεπιστήμιο Αθηνών	22,33
Εθνικό Μετσόβιο Πολυτεχνείο	18,90
Ελληνικό Ανοικτό Πανεπιστήμιο	35,15
Ελληνικό Μεσογειακό Πανεπιστήμιο	16,94
Ιόνιο Πανεπιστήμιο	0,49
Οικονομικό Πανεπιστήμιο Αθηνών	33,90
Πάντειο Πανεπιστήμιο Αθηνών	15,50
Πανεπιστήμιο Αιγαίου	38,74
Πανεπιστήμιο Δυτικής Αττικής	1,02
Πανεπιστήμιο Δυτικής Μακεδονίας	2,75
Πανεπιστήμιο Ιωαννίνων	20,24
Πανεπιστήμιο Κρήτης	88,65
Πανεπιστήμιο Μακεδονίας	56,04
Πανεπιστήμιο Πατρών	3,94
Πανεπιστήμιο Πειραιώς	0,00
Πανεπιστήμιο Πελοποννήσου	20,84
Πολυτεχνείο Κρήτης	26,84
Χαροκόπειο Πανεπιστήμιο Αθηνών	19,90
Μέση Τιμή	23,02
Τυπική Απόκλιση	24,76
Διάμεσος	19,40

Σημαντική Παρατήρηση: Στους υπολογισμούς δεν συμπεριλαμβάνονται οι δαπάνες του ΣΕΑΒ για προσακτήσεις ηλεκτρονικών περιοδικών, ηλεκτρονικών βιβλίων και βάσεων δεδομένων.

I11 Συνολικές δαπάνες (χωρίς προσωπικό) ανά φοιτητή (€)

Μετράει τις συνολικές δαπάνες (εκτός μισθοδοσίας) ανά φοιτητή — αφορά κόστος υλικού, τεχνολογίας και λοιπών εξόδων.

Τύπος:

(Q26+Q27+Q129+Q130a+Q130b+Q131a+Q131b+Q132+Q133a+Q133b+Q134+Q135+Q136+Q137+Q138a+Q138b+Q138c) / Q56

Ακαδημαϊκό Ίδρυμα	I11
Ανώτατη Σχολή Καλών Τεχνών	10,47
Ανώτατη Σχολή Παιδαγωγικής και Τεχνολογικής Εκπαίδευσης	1,01
Αριστοτέλειο Πανεπιστήμιο Θεσσαλονίκης	5,29
Γεωπονικό Πανεπιστήμιο Αθηνών	2,91
Δημοκρίτειο Πανεπιστήμιο Θράκης	3,29
Διεθνές Πανεπιστήμιο της Ελλάδος	9,04
Εθνικό Καποδιστριακό Πανεπιστήμιο Αθηνών	8,09
Εθνικό Μετσόβιο Πολυτεχνείο	4,64
Ελληνικό Ανοικτό Πανεπιστήμιο	74,17
Ελληνικό Μεσογειακό Πανεπιστήμιο	4,90
Ίονιο Πανεπιστήμιο	0,57
Οικονομικό Πανεπιστήμιο Αθηνών	18,96
Πάντειο Πανεπιστήμιο Αθηνών	4,90
Πανεπιστήμιο Αιγαίου	10,06
Πανεπιστήμιο Δυτικής Αττικής	1,13
Πανεπιστήμιο Δυτικής Μακεδονίας	3,04
Πανεπιστήμιο Ιωαννίνων	1,77
Πανεπιστήμιο Κρήτης	43,44
Πανεπιστήμιο Μακεδονίας	19,73
Πανεπιστήμιο Πατρών	4,59
Πανεπιστήμιο Πειραιώς	0,00
Πανεπιστήμιο Πελοποννήσου	3,42
Πολυτεχνείο Κρήτης	10,90
Χαροκόπειο Πανεπιστήμιο Αθηνών	6,64
Μέση Τιμή	20,24
Τυπική Απόκλιση	51,06
Διάμεσος	4,90

Σημαντική Παρατήρηση: Στους υπολογισμούς δεν συμπεριλαμβάνονται οι δαπάνες του ΣΕΑΒ για προσκτήσεις ηλεκτρονικών περιοδικών, ηλεκτρονικών βιβλίων και βάσεων δεδομένων.

I12 Συνολικές δαπάνες (χωρίς προσωπικό) ανά χρήστη (€)

Μετράει τις λειτουργικές δαπάνες (εκτός μισθοδοσίας) ανά εγγεγραμμένο χρήστη — συμπληρώνει τον I11 ανά χρήστη.
Τύπος: (Q26+Q27+Q129+...+Q138c) / (Q55+Q56+Q58)

Ακαδημαϊκό Ίδρυμα	I12
Ανώτατη Σχολή Καλών Τεχνών	9,77
Ανώτατη Σχολή Παιδαγωγικής και Τεχνολογικής Εκπαίδευσης	0,99
Αριστοτέλειο Πανεπιστήμιο Θεσσαλονίκης	4,37
Γεωπονικό Πανεπιστήμιο Αθηνών	2,65
Δημοκρίτειο Πανεπιστήμιο Θράκης	2,42
Διεθνές Πανεπιστήμιο της Ελλάδος	7,32
Εθνικό Καποδιστριακό Πανεπιστήμιο Αθηνών	6,30
Εθνικό Μετσόβιο Πολυτεχνείο	4,02
Ελληνικό Ανοικτό Πανεπιστήμιο	28,77
Ελληνικό Μεσογειακό Πανεπιστήμιο	4,67
Ιόνιο Πανεπιστήμιο	0,49
Οικονομικό Πανεπιστήμιο Αθηνών	14,30
Πάντειο Πανεπιστήμιο Αθηνών	4,46
Πανεπιστήμιο Αιγαίου	8,30
Πανεπιστήμιο Δυτικής Αττικής	1,02
Πανεπιστήμιο Δυτικής Μακεδονίας	2,75
Πανεπιστήμιο Ιωαννίνων	1,57
Πανεπιστήμιο Κρήτης	33,17
Πανεπιστήμιο Μακεδονίας	13,96
Πανεπιστήμιο Πατρών	3,94
Πανεπιστήμιο Πειραιώς	0,00
Πανεπιστήμιο Πελοποννήσου	3,05
Πολυτεχνείο Κρήτης	9,65
Χαροκόπειο Πανεπιστήμιο Αθηνών	4,94
Μέση Τιμή	7,20
Τυπική Απόκλιση	8,30
Διάμεσος	4,42

Ως % Ιδρύματος

Δείχνει τι μερίδιο του συνολικού προϋπολογισμού του ιδρύματος κατευθύνεται στη βιβλιοθήκη — δείκτης θεσμικής προτεραιότητας.

P65 % δαπανών βιβλιοθήκης (χωρίς μισθοδοσία) / σύνολο δαπανών ιδρύματος

Δείχνει τι ποσοστό των συνολικών δαπανών του ιδρύματος διατίθεται για τη βιβλιοθήκη (χωρίς μισθοδοσία) — δείκτης θεσμικής προτεραιότητας.

Τύπος: $(Q26+Q27+Q129+...+Q138c) / Q33 \times 100$

Ακαδημαϊκό Ίδρυμα	P65
Ανώτατη Σχολή Καλών Τεχνών	1,222
Ανώτατη Σχολή Παιδαγωγικής και Τεχνολογικής Εκπαίδευσης	0,108
Αριστοτέλειο Πανεπιστήμιο Θεσσαλονίκης	—
Γεωπονικό Πανεπιστήμιο Αθηνών	0,540
Δημοκρίτειο Πανεπιστήμιο Θράκης	0,149
Διεθνές Πανεπιστήμιο της Ελλάδος	1,517
Εθνικό Καποδιστριακό Πανεπιστήμιο Αθηνών	1,645
Εθνικό Μετσόβιο Πολυτεχνείο	0,112
Ελληνικό Ανοικτό Πανεπιστήμιο	249,116
Ελληνικό Μεσογειακό Πανεπιστήμιο	0,840
Ιόνιο Πανεπιστήμιο	—
Οικονομικό Πανεπιστήμιο Αθηνών	—
Πάντειο Πανεπιστήμιο Αθηνών	5,322
Πανεπιστήμιο Αιγαίου	1,388
Πανεπιστήμιο Δυτικής Αττικής	—
Πανεπιστήμιο Δυτικής Μακεδονίας	—
Πανεπιστήμιο Ιωαννίνων	0,162
Πανεπιστήμιο Κρήτης	—
Πανεπιστήμιο Μακεδονίας	3,028
Πανεπιστήμιο Πατρών	0,410
Πανεπιστήμιο Πειραιώς	—
Πανεπιστήμιο Πελοποννήσου	0,694
Πολυτεχνείο Κρήτης	0,325
Χαροκόπειο Πανεπιστήμιο Αθηνών	0,395
Μέση Τιμή	15,704
Τυπική Απόκλιση	60,163
Διάμεσος	0,694

Γ.2 Δαπάνες Προσωπικού

Δείκτες για το κόστος μισθοδοσίας — συνήθως το μεγαλύτερο μέρος του προϋπολογισμού — ανά χρήστη, φοιτητή και δανεισμό.

Ανά Φοιτητή / Χρήστη

Δείχνει το κόστος λειτουργίας της βιβλιοθήκης κατά κεφαλή — βασικός δείκτης για συγκρίσεις μεταξύ ιδρυμάτων.

I16 Δαπάνες προσωπικού ανά φοιτητή (€)

Μετράει το ετήσιο κόστος μισθοδοσίας που αντιστοιχεί σε κάθε φοιτητή — δείχνει την επένδυση σε ανθρώπινο δυναμικό.
Τύπος: (Q128a+Q128b) / Q56

Ακαδημαϊκό Ίδρυμα	I16
Ανώτατη Σχολή Καλών Τεχνών	84,81
Ανώτατη Σχολή Παιδαγωγικής και Τεχνολογικής Εκπαίδευσης	0,00
Αριστοτέλειο Πανεπιστήμιο Θεσσαλονίκης	0,00
Γεωπονικό Πανεπιστήμιο Αθηνών	0,00
Δημοκρίτειο Πανεπιστήμιο Θράκης	27,80
Διεθνές Πανεπιστήμιο της Ελλάδος	3,86
Εθνικό Καποδιστριακό Πανεπιστήμιο Αθηνών	20,60
Εθνικό Μετσόβιο Πολυτεχνείο	17,20
Ελληνικό Ανοικτό Πανεπιστήμιο	16,44
Ελληνικό Μεσογειακό Πανεπιστήμιο	12,88
Ιόνιο Πανεπιστήμιο	0,00
Οικονομικό Πανεπιστήμιο Αθηνών	25,98
Πάντειο Πανεπιστήμιο Αθηνών	12,10
Πανεπιστήμιο Αιγαίου	36,86
Πανεπιστήμιο Δυτικής Αττικής	0,00
Πανεπιστήμιο Δυτικής Μακεδονίας	0,00
Πανεπιστήμιο Ιωαννίνων	21,02
Πανεπιστήμιο Κρήτης	72,66
Πανεπιστήμιο Μακεδονίας	59,45
Πανεπιστήμιο Πατρών	0,00
Πανεπιστήμιο Πειραιώς	0,00
Πανεπιστήμιο Πελοποννήσου	19,92
Πολυτεχνείο Κρήτης	19,40
Χαροκόπειο Πανεπιστήμιο Αθηνών	20,11
Μέση Τιμή	19,63
Τυπική Απόκλιση	23,32
Διάμεσος	16,82

I16bis Δαπάνες προσωπικού ανά χρήστη (€)

Τύπος: (Q128a+Q128b) / (Q55+Q56+Q58)

Ακαδημαϊκό Ίδρυμα	I16bis
Ανώτατη Σχολή Καλών Τεχνών	79,09
Ανώτατη Σχολή Παιδαγωγικής και Τεχνολογικής Εκπαίδευσης	0,00
Αριστοτέλειο Πανεπιστήμιο Θεσσαλονίκης	0,00
Γεωπονικό Πανεπιστήμιο Αθηνών	0,00
Δημοκρίτειο Πανεπιστήμιο Θράκης	20,46
Διεθνές Πανεπιστήμιο της Ελλάδος	3,12
Εθνικό Καποδιστριακό Πανεπιστήμιο Αθηνών	16,03
Εθνικό Μετσόβιο Πολυτεχνείο	14,89
Ελληνικό Ανοικτό Πανεπιστήμιο	6,38
Ελληνικό Μεσογειακό Πανεπιστήμιο	12,27
Ιόνιο Πανεπιστήμιο	0,00
Οικονομικό Πανεπιστήμιο Αθηνών	19,60
Πάντειο Πανεπιστήμιο Αθηνών	11,03
Πανεπιστήμιο Αιγαίου	30,43
Πανεπιστήμιο Δυτικής Αττικής	0,00
Πανεπιστήμιο Δυτικής Μακεδονίας	0,00
Πανεπιστήμιο Ιωαννίνων	18,67
Πανεπιστήμιο Κρήτης	55,48
Πανεπιστήμιο Μακεδονίας	42,07
Πανεπιστήμιο Πατρών	0,00
Πανεπιστήμιο Πειραιώς	0,00
Πανεπιστήμιο Πελοποννήσου	17,79
Πολυτεχνείο Κρήτης	17,19
Χαροκόπειο Πανεπιστήμιο Αθηνών	14,96
Μέση Τιμή	15,81
Τυπική Απόκλιση	19,58
Διάμεσος	13,58

Ανά Δανεισμό

Δείχνει το κόστος προσωπικού που αναλογεί σε κάθε δανεισμό — χρησιμοποιείται ως δείκτης αποδοτικότητας.

N14 Κόστος προσωπικού ανά δανεισμό (€)

Τύπος: (Q128a+Q128b) / Q45

Ακαδημαϊκό Ίδρυμα	N14
Ανώτατη Σχολή Καλών Τεχνών	33,82
Ανώτατη Σχολή Παιδαγωγικής και Τεχνολογικής Εκπαίδευσης	0,00
Αριστοτέλειο Πανεπιστήμιο Θεσσαλονίκης	0,00
Γεωπονικό Πανεπιστήμιο Αθηνών	0,00
Δημοκρίτειο Πανεπιστήμιο Θράκης	24,56
Διεθνές Πανεπιστήμιο της Ελλάδος	27,71
Εθνικό Καποδιστριακό Πανεπιστήμιο Αθηνών	36,19
Εθνικό Μετσόβιο Πολυτεχνείο	41,42
Ελληνικό Ανοικτό Πανεπιστήμιο	52,66
Ελληνικό Μεσογειακό Πανεπιστήμιο	52,49
Ίονιο Πανεπιστήμιο	0,00
Οικονομικό Πανεπιστήμιο Αθηνών	104,21
Πάντειο Πανεπιστήμιο Αθηνών	8,62
Πανεπιστήμιο Αιγαίου	67,72
Πανεπιστήμιο Δυτικής Αττικής	0,00
Πανεπιστήμιο Δυτικής Μακεδονίας	0,00
Πανεπιστήμιο Ιωαννίνων	32,43
Πανεπιστήμιο Κρήτης	40,66
Πανεπιστήμιο Μακεδονίας	101,44
Πανεπιστήμιο Πατρών	0,00
Πανεπιστήμιο Πειραιώς	0,00
Πανεπιστήμιο Πελοποννήσου	61,42
Πολυτεχνείο Κρήτης	17,12
Χαροκόπειο Πανεπιστήμιο Αθηνών	41,86
Μέση Τιμή	31,01
Τυπική Απόκλιση	31,15
Διάμεσος	30,07

Σύνθεση Εξυπηρέτησης

Δείχνει το ποσοστό του προσωπικού FTE απασχολείται άμεσα σε εργασίες εξυπηρέτησης χρηστών.

N13 % προσωπικού σε εξυπηρέτηση χρηστών

Ακαδημαϊκό Ίδρυμα	2024
Τύπος: Q144a/Q125×100	
Ανώτατη Σχολή Καλών Τεχνών	75,0
Ανώτατη Σχολή Παιδαγωγικής και Τεχνολογικής Εκπαίδευσης	—
Αριστοτέλειο Πανεπιστήμιο Θεσσαλονίκης	0,0
Γεωπονικό Πανεπιστήμιο Αθηνών	71,4
Δημοκρίτειο Πανεπιστήμιο Θράκης	100,0
Διεθνές Πανεπιστήμιο της Ελλάδος	80,0
Εθνικό Καποδιστριακό Πανεπιστήμιο Αθηνών	45,7
Εθνικό Μετσόβιο Πολυτεχνείο	18,9
Ελληνικό Ανοικτό Πανεπιστήμιο	—
Ελληνικό Μεσογειακό Πανεπιστήμιο	—
Ιόνιο Πανεπιστήμιο	16,7
Οικονομικό Πανεπιστήμιο Αθηνών	36,4
Πάντειο Πανεπιστήμιο Αθηνών	57,1
Πανεπιστήμιο Αιγαίου	33,3
Πανεπιστήμιο Δυτικής Αττικής	15,3
Πανεπιστήμιο Δυτικής Μακεδονίας	0,0
Πανεπιστήμιο Ιωαννίνων	37,7
Πανεπιστήμιο Κρήτης	—
Πανεπιστήμιο Μακεδονίας	30,4
Πανεπιστήμιο Πατρών	0,0
Πανεπιστήμιο Πειραιώς	0,0
Πανεπιστήμιο Πελοποννήσου	—
Πολυτεχνείο Κρήτης	50,0
Χαροκόπειο Πανεπιστήμιο Αθηνών	—
Μέση Τιμή	37,1
Τυπική Απόκλιση	30,5
Διάμεσος	34,8

Γ.3 Δαπάνες Υλικού / Πρόσκτησης

Αναλύει το κόστος απόκτησης τεκμηρίων (μονογραφίες, περιοδικά, ηλεκτρονικές πηγές) ανά χρήστη και κατηγορία.

Ανά Χρήστη

Δείχνει πόσα ευρώ ξοδεύονται για απόκτηση υλικού για κάθε εγγεγραμμένο χρήστη.

I17 Κόστος πρόσκτησης υλικού ανά χρήστη (€)

Μετράει το ετήσιο κόστος αγοράς/συνδρομής υλικού ανά εγγεγραμμένο χρήστη — δείχνει την επένδυση στη συλλογή ανά χρήστη.

Τύπος: $(Q26+Q27+Q129+Q130a+Q130b+Q131a+Q131b+Q132+Q133a+Q133b+Q134+Q135) / (Q55+Q56+Q58)$

Ακαδημαϊκό Ίδρυμα	I17
Ανώτατη Σχολή Καλών Τεχνών	8,64
Ανώτατη Σχολή Παιδαγωγικής και Τεχνολογικής Εκπαίδευσης	0,99
Αριστοτέλειο Πανεπιστήμιο Θεσσαλονίκης	4,08
Γεωπονικό Πανεπιστήμιο Αθηνών	2,61
Δημοκρίτειο Πανεπιστήμιο Θράκης	0,99
Διεθνές Πανεπιστήμιο της Ελλάδος	4,22
Εθνικό Καποδιστριακό Πανεπιστήμιο Αθηνών	4,34
Εθνικό Μετσόβιο Πολυτεχνείο	2,50
Ελληνικό Ανοικτό Πανεπιστήμιο	9,98
Ελληνικό Μεσογειακό Πανεπιστήμιο	4,25
Ιόνιο Πανεπιστήμιο	0,09
Οικονομικό Πανεπιστήμιο Αθηνών	14,30
Πάντειο Πανεπιστήμιο Αθηνών	4,24
Πανεπιστήμιο Αιγαίου	4,84
Πανεπιστήμιο Δυτικής Αττικής	1,02
Πανεπιστήμιο Δυτικής Μακεδονίας	2,25
Πανεπιστήμιο Ιωαννίνων	1,02
Πανεπιστήμιο Κρήτης	33,17
Πανεπιστήμιο Μακεδονίας	11,65
Πανεπιστήμιο Πατρών	3,43
Πανεπιστήμιο Πειραιώς	0,00
Πανεπιστήμιο Πελοποννήσου	1,96
Πολυτεχνείο Κρήτης	6,68
Χαροκόπειο Πανεπιστήμιο Αθηνών	0,09
Μέση Τιμή	5,31
Τυπική Απόκλιση	7,02
Διάμεσος	3,75

Σημαντική Παρατήρηση: Στους υπολογισμούς δεν συμπεριλαμβάνονται οι δαπάνες του ΣΕΑΒ για προσκτήσεις ηλεκτρονικών περιοδικών, ηλεκτρονικών βιβλίων και βάσεων δεδομένων.

Επί Συνόλου Δαπανών

Δείχνει τι ποσοστό των συνολικών δαπανών αντιστοιχεί στην αγορά / συνδρομή υλικού.

I18 % κόστους πρόσκτησης / συνολικές δαπάνες

Εκφράζει τι ποσοστό των δαπανών αφορά απόκτηση υλικού — δείχνει τις οικονομικές προτεραιότητες της βιβλιοθήκης.

Τύπος: $(Q26+Q27+Q129+...+Q135) / (Q128a+Q128b+...+Q138c) \times 100$

Ακαδημαϊκό Ίδρυμα	I18
Ανώτατη Σχολή Καλών Τεχνών	9,7
Ανώτατη Σχολή Παιδαγωγικής και Τεχνολογικής Εκπαίδευσης	100,0
Αριστοτέλειο Πανεπιστήμιο Θεσσαλονίκης	93,2
Γεωπονικό Πανεπιστήμιο Αθηνών	98,5
Δημοκρίτειο Πανεπιστήμιο Θράκης	4,3
Διεθνές Πανεπιστήμιο της Ελλάδος	40,4
Εθνικό Καποδιστριακό Πανεπιστήμιο Αθηνών	19,4
Εθνικό Μετσόβιο Πολυτεχνείο	13,2
Ελληνικό Ανοικτό Πανεπιστήμιο	28,4
Ελληνικό Μεσογειακό Πανεπιστήμιο	25,1
Ιόνιο Πανεπιστήμιο	18,9
Οικονομικό Πανεπιστήμιο Αθηνών	42,2
Πάντειο Πανεπιστήμιο Αθηνών	27,4
Πανεπιστήμιο Αιγαίου	12,5
Πανεπιστήμιο Δυτικής Αττικής	100,0
Πανεπιστήμιο Δυτικής Μακεδονίας	81,6
Πανεπιστήμιο Ιωαννίνων	5,0
Πανεπιστήμιο Κρήτης	37,4
Πανεπιστήμιο Μακεδονίας	20,8
Πανεπιστήμιο Πατρών	87,0
Πανεπιστήμιο Πειραιώς	—
Πανεπιστήμιο Πελοποννήσου	9,4
Πολυτεχνείο Κρήτης	24,9
Χαροκόπειο Πανεπιστήμιο Αθηνών	0,5
Μέση Τιμή	39,1
Τυπική Απόκλιση	34,9
Διάμεσος	25,1

Σημαντική Παρατήρηση: Στους υπολογισμούς δεν συμπεριλαμβάνονται οι δαπάνες του ΣΕΑΒ για προσκτήσεις ηλεκτρονικών περιοδικών, ηλεκτρονικών βιβλίων και βάσεων δεδομένων.

Αναλογία Υλικού / Προσωπικού

Δείχνει πόσα δαπανώνται για υλικό σε σχέση με τις δαπάνες προσωπικού — χρήσιμος δείκτης ισορροπίας προϋπολογισμού.

I25 Αναλογία δαπανών πρόσκτησης / δαπάνες προσωπικού

Αναλογία δαπανών υλικού / δαπανών προσωπικού — τιμή > 1 σημαίνει ότι δαπανώνται περισσότερα για υλικό παρά για προσωπικό.

Τύπος: $(Q26+Q27+Q129+...+Q135) / (Q128a+Q128b)$

Ακαδημαϊκό Ίδρυμα	I25 / N15 (Q26+Q27+Q129+...+Q135) / (Q128a+Q128b)
Ανώτατη Σχολή Καλών Τεχνών	0,109
Ανώτατη Σχολή Παιδαγωγικής και Τεχνολογικής Εκπαίδευσης	—
Αριστοτέλειο Πανεπιστήμιο Θεσσαλονίκης	—
Γεωπονικό Πανεπιστήμιο Αθηνών	—
Δημοκρίτειο Πανεπιστήμιο Θράκης	0,048
Διεθνές Πανεπιστήμιο της Ελλάδος	1,351
Εθνικό Καποδιστριακό Πανεπιστήμιο Αθηνών	0,271
Εθνικό Μετσόβιο Πολυτεχνείο	0,168
Ελληνικό Ανοικτό Πανεπιστήμιο	1,565
Ελληνικό Μεσογειακό Πανεπιστήμιο	0,346
Ίονιο Πανεπιστήμιο	—
Οικονομικό Πανεπιστήμιο Αθηνών	0,730
Πάντειο Πανεπιστήμιο Αθηνών	0,385
Πανεπιστήμιο Αιγαίου	0,159
Πανεπιστήμιο Δυτικής Αττικής	—
Πανεπιστήμιο Δυτικής Μακεδονίας	—
Πανεπιστήμιο Ιωαννίνων	0,055
Πανεπιστήμιο Κρήτης	0,598
Πανεπιστήμιο Μακεδονίας	0,277
Πανεπιστήμιο Πατρών	—
Πανεπιστήμιο Πειραιώς	—
Πανεπιστήμιο Πελοποννήσου	0,110
Πολυτεχνείο Κρήτης	0,389
Χαροκόπειο Πανεπιστήμιο Αθηνών	0,006
Μέση Τιμή	0,410
Τυπική Απόκλιση	0,456
Διάμεσος	0,274

Σημαντική Παρατήρηση: Στους υπολογισμούς δεν συμπεριλαμβάνονται οι δαπάνες του ΣΕΑΒ για προσκτήσεις ηλεκτρονικών περιοδικών, ηλεκτρονικών βιβλίων και βάσεων δεδομένων.

Ανά Κατηγορία Υλικού

Αναλύει το κόστος ανά τύπο υλικού (μονογραφίες, έντυπα και ηλεκτρονικά περιοδικά) ανά μέλος της ακαδημαϊκής κοινότητας.

P59 Κόστος μονογραφιών κατά κεφαλή (€)

Κόστος αγοράς μονογραφιών ανά μέλος ακαδημαϊκής κοινότητας — δείκτης επένδυσης στην έντυπη συλλογή βιβλίων.

Τύπος: Q26 / (Q55+Q56+Q58)

Ακαδημαϊκό Ίδρυμα	P59
Ανώτατη Σχολή Καλών Τεχνών	2,37
Ανώτατη Σχολή Παιδαγωγικής και Τεχνολογικής Εκπαίδευσης	0,99
Αριστοτέλειο Πανεπιστήμιο Θεσσαλονίκης	0,44
Γεωπονικό Πανεπιστήμιο Αθηνών	1,61
Δημοκρίτειο Πανεπιστήμιο Θράκης	0,11
Διεθνές Πανεπιστήμιο της Ελλάδος	1,07
Εθνικό Καποδιστριακό Πανεπιστήμιο Αθηνών	1,34
Εθνικό Μετσόβιο Πολυτεχνείο	0,77
Ελληνικό Ανοικτό Πανεπιστήμιο	0,03
Ελληνικό Μεσογειακό Πανεπιστήμιο	0,71
Ιόνιο Πανεπιστήμιο	0,00
Οικονομικό Πανεπιστήμιο Αθηνών	2,11
Πάντειο Πανεπιστήμιο Αθηνών	2,41
Πανεπιστήμιο Αιγαίου	0,74
Πανεπιστήμιο Δυτικής Αττικής	0,99
Πανεπιστήμιο Δυτικής Μακεδονίας	2,14
Πανεπιστήμιο Ιωαννίνων	0,24
Πανεπιστήμιο Κρήτης	0,00
Πανεπιστήμιο Μακεδονίας	1,03
Πανεπιστήμιο Πατρών	1,30
Πανεπιστήμιο Πειραιώς	0,00
Πανεπιστήμιο Πελοποννήσου	1,89
Πολυτεχνείο Κρήτης	1,06
Χαροκόπειο Πανεπιστήμιο Αθηνών	0,09
Μέση Τιμή	0,98
Τυπική Απόκλιση	0,79
Διάμεσος	0,99

P60 Κόστος έντυπων περιοδικών κατά κεφαλή (€)

Κόστος συνδρομών έντυπων περιοδικών ανά μέλος — αντικατοπτρίζει την επένδυση στον έντυπο επιστημονικό τύπο.
Τύπος: Q27 / (Q55+Q56+Q58)

Ακαδημαϊκό Ίδρυμα	P60
Ανώτατη Σχολή Καλών Τεχνών	3,35
Ανώτατη Σχολή Παιδαγωγικής και Τεχνολογικής Εκπαίδευσης	0,00
Αριστοτέλειο Πανεπιστήμιο Θεσσαλονίκης	0,07
Γεωπονικό Πανεπιστήμιο Αθηνών	0,05
Δημοκρίτειο Πανεπιστήμιο Θράκης	0,20
Διεθνές Πανεπιστήμιο της Ελλάδος	0,02
Εθνικό Καποδιστριακό Πανεπιστήμιο Αθηνών	0,09
Εθνικό Μετσόβιο Πολυτεχνείο	0,02
Ελληνικό Ανοικτό Πανεπιστήμιο	0,00
Ελληνικό Μεσογειακό Πανεπιστήμιο	0,04
Ιόνιο Πανεπιστήμιο	0,00
Οικονομικό Πανεπιστήμιο Αθηνών	0,31
Πάντειο Πανεπιστήμιο Αθηνών	0,07
Πανεπιστήμιο Αιγαίου	0,88
Πανεπιστήμιο Δυτικής Αττικής	0,02
Πανεπιστήμιο Δυτικής Μακεδονίας	0,01
Πανεπιστήμιο Ιωαννίνων	0,05
Πανεπιστήμιο Κρήτης	3,12
Πανεπιστήμιο Μακεδονίας	0,54
Πανεπιστήμιο Πατρών	0,01
Πανεπιστήμιο Πειραιώς	0,00
Πανεπιστήμιο Πελοποννήσου	0,02
Πολυτεχνείο Κρήτης	1,20
Χαροκόπειο Πανεπιστήμιο Αθηνών	0,00
Μέση Τιμή	0,42
Τυπική Απόκλιση	0,92
Διάμεσος	0,04

P61 Κόστος ηλεκτρονικών πηγών κατά κεφαλή (€)

Κόστος ηλεκτρονικών πηγών (βάσεις δεδομένων, ebooks, e-journals) ανά μέλος — δείχνει την ψηφιακή επένδυση.

Τύπος: (Q130a+Q130b+Q131a+Q131b+Q132+Q133a+Q133b) / (Q55+Q56+Q58)

Ακαδημαϊκό Ίδρυμα	P61
Ανώτατη Σχολή Καλών Τεχνών	2,91
Ανώτατη Σχολή Παιδαγωγικής και Τεχνολογικής Εκπαίδευσης	0,00
Αριστοτέλειο Πανεπιστήμιο Θεσσαλονίκης	3,53
Γεωπονικό Πανεπιστήμιο Αθηνών	0,96
Δημοκρίτειο Πανεπιστήμιο Θράκης	0,61
Διεθνές Πανεπιστήμιο της Ελλάδος	3,13
Εθνικό Καποδιστριακό Πανεπιστήμιο Αθηνών	2,74
Εθνικό Μετσόβιο Πολυτεχνείο	1,71
Ελληνικό Ανοικτό Πανεπιστήμιο	9,95
Ελληνικό Μεσογειακό Πανεπιστήμιο	3,50
Ιόνιο Πανεπιστήμιο	0,09
Οικονομικό Πανεπιστήμιο Αθηνών	11,88
Πάντειο Πανεπιστήμιο Αθηνών	1,77
Πανεπιστήμιο Αιγαίου	3,20
Πανεπιστήμιο Δυτικής Αττικής	0,01
Πανεπιστήμιο Δυτικής Μακεδονίας	0,09
Πανεπιστήμιο Ιωαννίνων	0,62
Πανεπιστήμιο Κρήτης	30,05
Πανεπιστήμιο Μακεδονίας	9,75
Πανεπιστήμιο Πατρών	2,08
Πανεπιστήμιο Πειραιώς	0,00
Πανεπιστήμιο Πελοποννήσου	0,05
Πολυτεχνείο Κρήτης	4,43
Χαροκόπειο Πανεπιστήμιο Αθηνών	0,00
Μέση Τιμή	3,88
Τυπική Απόκλιση	6,49
Διάμεσος	1,93

Σημαντική Παρατήρηση: Στους υπολογισμούς δεν συμπεριλαμβάνονται οι δαπάνες του ΣΕΑΒ για προσκτήσεις ηλεκτρονικών περιοδικών, ηλεκτρονικών βιβλίων και βάσεων δεδομένων.

P62 Κόστος ηλεκτρονικών & έντυπων πηγών κατά κεφαλή (€)

Συνολικό κόστος πρόσκτησης (έντυπο + ηλεκτρονικό) ανά μέλος — ο δείκτης συνολικής επένδυσης σε πληροφοριακούς πόρους.

Τύπος: $(Q130a+Q130b+Q131a+Q131b+Q132+Q133a+Q133b+Q26+Q27) / (Q55+Q56+Q58)$

Ακαδημαϊκό Ίδρυμα	P62
Ανώτατη Σχολή Καλών Τεχνών	8,64
Ανώτατη Σχολή Παιδαγωγικής και Τεχνολογικής Εκπαίδευσης	0,99
Αριστοτέλειο Πανεπιστήμιο Θεσσαλονίκης	4,03
Γεωπονικό Πανεπιστήμιο Αθηνών	2,61
Δημοκρίτειο Πανεπιστήμιο Θράκης	0,92
Διεθνές Πανεπιστήμιο της Ελλάδος	4,22
Εθνικό Καποδιστριακό Πανεπιστήμιο Αθηνών	4,16
Εθνικό Μετσόβιο Πολυτεχνείο	2,49
Ελληνικό Ανοικτό Πανεπιστήμιο	9,98
Ελληνικό Μεσογειακό Πανεπιστήμιο	4,25
Ιόνιο Πανεπιστήμιο	0,09
Οικονομικό Πανεπιστήμιο Αθηνών	14,30
Πάντειο Πανεπιστήμιο Αθηνών	4,24
Πανεπιστήμιο Αιγαίου	4,82
Πανεπιστήμιο Δυτικής Αττικής	1,02
Πανεπιστήμιο Δυτικής Μακεδονίας	2,24
Πανεπιστήμιο Ιωαννίνων	0,91
Πανεπιστήμιο Κρήτης	33,17
Πανεπιστήμιο Μακεδονίας	11,33
Πανεπιστήμιο Πατρών	3,39
Πανεπιστήμιο Πειραιώς	0,00
Πανεπιστήμιο Πελοποννήσου	1,96
Πολυτεχνείο Κρήτης	6,68
Χαροκόπειο Πανεπιστήμιο Αθηνών	0,09
Μέση Τιμή	5,27
Τυπική Απόκλιση	7,02
Διάμεσος	3,71

Σημαντική Παρατήρηση: Στους υπολογισμούς δεν συμπεριλαμβάνονται οι δαπάνες του ΣΕΑΒ για προσκτήσεις ηλεκτρονικών περιοδικών, ηλεκτρονικών βιβλίων και βάσεων δεδομένων.

P10 % κόστους μονογραφιών / σύνολο πρόσκτησης

Δείχνει το ποσοστό του κόστους πρόσκτησης αφορά μονογραφίες — χαμηλή τιμή σημαίνει στροφή προς ηλεκτρονικές πηγές.
 Τύπος: $Q26 / (Q26+Q27+Q130a+Q130b+Q131a+Q131b+Q132+Q133a+Q133b) \times 100$

Ακαδημαϊκό Ίδρυμα	P10
Ανώτατη Σχολή Καλών Τεχνών	27,5
Ανώτατη Σχολή Παιδαγωγικής και Τεχνολογικής Εκπαίδευσης	100,0
Αριστοτέλειο Πανεπιστήμιο Θεσσαλονίκης	10,8
Γεωπονικό Πανεπιστήμιο Αθηνών	61,5
Δημοκρίτειο Πανεπιστήμιο Θράκης	11,9
Διεθνές Πανεπιστήμιο της Ελλάδος	25,4
Εθνικό Καποδιστριακό Πανεπιστήμιο Αθηνών	32,2
Εθνικό Μετσόβιο Πολυτεχνείο	30,7
Ελληνικό Ανοικτό Πανεπιστήμιο	0,3
Ελληνικό Μεσογειακό Πανεπιστήμιο	16,6
Ιόνιο Πανεπιστήμιο	0,0
Οικονομικό Πανεπιστήμιο Αθηνών	14,8
Πάντειο Πανεπιστήμιο Αθηνών	56,8
Πανεπιστήμιο Αιγαίου	15,3
Πανεπιστήμιο Δυτικής Αττικής	97,2
Πανεπιστήμιο Δυτικής Μακεδονίας	95,6
Πανεπιστήμιο Ιωαννίνων	26,7
Πανεπιστήμιο Κρήτης	0,0
Πανεπιστήμιο Μακεδονίας	9,1
Πανεπιστήμιο Πατρών	38,5
Πανεπιστήμιο Πειραιώς	—
Πανεπιστήμιο Πελοποννήσου	96,6
Πολυτεχνείο Κρήτης	15,9
Χαροκόπειο Πανεπιστήμιο Αθηνών	100,0
Μέση Τιμή	38,4
Τυπική Απόκλιση	35,6
Διάμεσος	26,7

Σημαντική Παρατήρηση: Στους υπολογισμούς δεν συμπεριλαμβάνονται οι δαπάνες του ΣΕΑΒ για προσκτήσεις ηλεκτρονικών περιοδικών, ηλεκτρονικών βιβλίων και βάσεων δεδομένων.

P7 % κόστους έντυπων περιοδικών / σύνολο πρόσκτησης

Δείχνει τι ποσοστό αφορά έντυπα περιοδικά — συνήθως μειούμενος δείκτης λόγω της στροφής στις ηλεκτρονικές συνδρομές.
Τύπος: $Q27 / (Q26+Q27+Q130a+Q130b+Q131a+Q131b+Q132+Q133a+Q133b) \times 100$

Ακαδημαϊκό Ίδρυμα	P7
Ανώτατη Σχολή Καλών Τεχνών	38,8
Ανώτατη Σχολή Παιδαγωγικής και Τεχνολογικής Εκπαίδευσης	0,0
Αριστοτέλειο Πανεπιστήμιο Θεσσαλονίκης	1,7
Γεωπονικό Πανεπιστήμιο Αθηνών	1,8
Δημοκρίτειο Πανεπιστήμιο Θράκης	22,0
Διεθνές Πανεπιστήμιο της Ελλάδος	0,5
Εθνικό Καποδιστριακό Πανεπιστήμιο Αθηνών	2,0
Εθνικό Μετσόβιο Πολυτεχνείο	0,8
Ελληνικό Ανοικτό Πανεπιστήμιο	0,0
Ελληνικό Μεσογειακό Πανεπιστήμιο	0,9
Ιόνιο Πανεπιστήμιο	0,0
Οικονομικό Πανεπιστήμιο Αθηνών	2,2
Πάντειο Πανεπιστήμιο Αθηνών	1,6
Πανεπιστήμιο Αιγαίου	18,3
Πανεπιστήμιο Δυτικής Αττικής	1,5
Πανεπιστήμιο Δυτικής Μακεδονίας	0,5
Πανεπιστήμιο Ιωαννίνων	5,6
Πανεπιστήμιο Κρήτης	9,4
Πανεπιστήμιο Μακεδονίας	4,8
Πανεπιστήμιο Πατρών	0,2
Πανεπιστήμιο Πειραιώς	—
Πανεπιστήμιο Πελοποννήσου	1,0
Πολυτεχνείο Κρήτης	17,9
Χαροκόπειο Πανεπιστήμιο Αθηνών	0,0
Μέση Τιμή	5,7
Τυπική Απόκλιση	9,7
Διάμεσος	1,6

Σημαντική Παρατήρηση: Στους υπολογισμούς δεν συμπεριλαμβάνονται οι δαπάνες του ΣΕΑΒ για προσκτήσεις ηλεκτρονικών περιοδικών, ηλεκτρονικών βιβλίων και βάσεων δεδομένων.

Ηλεκτρονική Συλλογή

Δείκτες που εκφράζουν την επένδυση στις ηλεκτρονικές πηγές ως ποσοστό του συνολικού κόστους πρόσκτησης.

P57 % κόστους ηλεκτρονικών πηγών / σύνολο πρόσκτησης

Εκφράζει το ποσοστό ηλεκτρονικών πηγών στο συνολικό κόστος πρόσκτησης — υψηλό ποσοστό δηλώνει ψηφιακά προσανατολισμένη συλλογή.

Τύπος: $(Q130a+Q130b+Q131a+Q131b+Q132+Q133a+Q133b) / (Q26+Q27+...) \times 100$

Ακαδημαϊκό Ίδρυμα	P57
Ανώτατη Σχολή Καλών Τεχνών	33,7
Ανώτατη Σχολή Παιδαγωγικής και Τεχνολογικής Εκπαίδευσης	0,0
Αριστοτέλειο Πανεπιστήμιο Θεσσαλονίκης	87,5
Γεωπονικό Πανεπιστήμιο Αθηνών	36,7
Δημοκρίτειο Πανεπιστήμιο Θράκης	66,1
Διεθνές Πανεπιστήμιο της Ελλάδος	74,1
Εθνικό Καποδιστριακό Πανεπιστήμιο Αθηνών	65,7
Εθνικό Μετσόβιο Πολυτεχνείο	68,6
Ελληνικό Ανοικτό Πανεπιστήμιο	99,7
Ελληνικό Μεσογειακό Πανεπιστήμιο	82,5
Ιόνιο Πανεπιστήμιο	100,0
Οικονομικό Πανεπιστήμιο Αθηνών	83,0
Πάντειο Πανεπιστήμιο Αθηνών	41,6
Πανεπιστήμιο Αιγαίου	66,4
Πανεπιστήμιο Δυτικής Αττικής	1,2
Πανεπιστήμιο Δυτικής Μακεδονίας	4,0
Πανεπιστήμιο Ιωαννίνων	67,8
Πανεπιστήμιο Κρήτης	90,6
Πανεπιστήμιο Μακεδονίας	86,1
Πανεπιστήμιο Πατρών	61,3
Πανεπιστήμιο Πειραιώς	—
Πανεπιστήμιο Πελοποννήσου	2,5
Πολυτεχνείο Κρήτης	66,2
Χαροκόπειο Πανεπιστήμιο Αθηνών	0,0
Μέση Τιμή	55,9
Τυπική Απόκλιση	33,9
Διάμεσος	66,2

Σημαντική Παρατήρηση: Στους υπολογισμούς δεν συμπεριλαμβάνονται οι δαπάνες του ΣΕΑΒ για προσκτήσεις ηλεκτρονικών περιοδικών, ηλεκτρονικών βιβλίων και βάσεων δεδομένων.

P58 Κόστος ηλεκτρονικών / κόστος έντυπων περιοδικών

Δείχνει πόσες φορές μεγαλύτερες είναι οι δαπάνες ηλεκτρονικών έναντι έντυπων περιοδικών — τιμή > 1 σημαίνει ότι οι ψηφιακές δαπάνες υπερτερούν.

Τύπος: $(Q130a+Q130b+Q131a+Q131b+Q132+Q133a+Q133b) / Q27$

Ακαδημαϊκό Ίδρυμα	P58
Ανώτατη Σχολή Καλών Τεχνών	0,87
Ανώτατη Σχολή Παιδαγωγικής και Τεχνολογικής Εκπαίδευσης	—
Αριστοτέλειο Πανεπιστήμιο Θεσσαλονίκης	52,72
Γεωπονικό Πανεπιστήμιο Αθηνών	20,64
Δημοκρίτειο Πανεπιστήμιο Θράκης	3,01
Διεθνές Πανεπιστήμιο της Ελλάδος	157,42
Εθνικό Καποδιστριακό Πανεπιστήμιο Αθηνών	32,11
Εθνικό Μετσόβιο Πολυτεχνείο	89,72
Ελληνικό Ανοικτό Πανεπιστήμιο	—
Ελληνικό Μεσογειακό Πανεπιστήμιο	90,23
Ιόνιο Πανεπιστήμιο	—
Οικονομικό Πανεπιστήμιο Αθηνών	37,82
Πάντειο Πανεπιστήμιο Αθηνών	26,67
Πανεπιστήμιο Αιγαίου	3,63
Πανεπιστήμιο Δυτικής Αττικής	0,81
Πανεπιστήμιο Δυτικής Μακεδονίας	8,61
Πανεπιστήμιο Ιωαννίνων	12,14
Πανεπιστήμιο Κρήτης	9,62
Πανεπιστήμιο Μακεδονίας	18,01
Πανεπιστήμιο Πατρών	282,30
Πανεπιστήμιο Πειραιώς	—
Πανεπιστήμιο Πελοποννήσου	2,54
Πολυτεχνείο Κρήτης	3,70
Χαροκόπειο Πανεπιστήμιο Αθηνών	—
Μέση Τιμή	44,87
Τυπική Απόκλιση	70,50
Διάμεσος	18,01

Σημαντική Παρατήρηση: Στους υπολογισμούς δεν συμπεριλαμβάνονται οι δαπάνες του ΣΕΑΒ για προσκτήσεις ηλεκτρονικών περιοδικών, ηλεκτρονικών βιβλίων και βάσεων δεδομένων.

Γ.4 Έσοδα & Χρηματοδότηση

Αφορά τη δομή χρηματοδότησης της βιβλιοθήκης και τη σχέση ιδίων εσόδων (υπηρεσίες) προς το σύνολο.

Ίδια Έσοδα

Δείχνει τι ποσοστό της συνολικής χρηματοδότησης προέρχεται από ίδια έσοδα της βιβλιοθήκης (π.χ. φωτοτύπηση, κάρτες).

P66 = I21 % εσόδων από υπηρεσίες / σύνολο εσόδων

Δείχνει τι ποσοστό των συνολικών εσόδων της βιβλιοθήκης προέρχεται από ίδιες υπηρεσίες — δείκτης οικονομικής αυτοδυναμίας.

Τύπος: $Q24 / (Q19+Q20+Q95+Q23+Q24+Q25) \times 100$

Ακαδημαϊκό Ίδρυμα	P66 = I21
Ανώτατη Σχολή Καλών Τεχνών	5,78
Ανώτατη Σχολή Παιδαγωγικής και Τεχνολογικής Εκπαίδευσης	0,00
Αριστοτέλειο Πανεπιστήμιο Θεσσαλονίκης	5,09
Γεωπονικό Πανεπιστήμιο Αθηνών	0,70
Δημοκρίτειο Πανεπιστήμιο Θράκης	0,00
Διεθνές Πανεπιστήμιο της Ελλάδος	0,00
Εθνικό Καποδιστριακό Πανεπιστήμιο Αθηνών	0,01
Εθνικό Μετσόβιο Πολυτεχνείο	0,00
Ελληνικό Ανοικτό Πανεπιστήμιο	—
Ελληνικό Μεσογειακό Πανεπιστήμιο	0,23
Ίονιο Πανεπιστήμιο	0,00
Οικονομικό Πανεπιστήμιο Αθηνών	0,00
Πάντειο Πανεπιστήμιο Αθηνών	0,00
Πανεπιστήμιο Αιγαίου	0,08
Πανεπιστήμιο Δυτικής Αττικής	—
Πανεπιστήμιο Δυτικής Μακεδονίας	0,00
Πανεπιστήμιο Ιωαννίνων	23,23
Πανεπιστήμιο Κρήτης	0,75
Πανεπιστήμιο Μακεδονίας	2,11
Πανεπιστήμιο Πατρών	0,14
Πανεπιστήμιο Πειραιώς	—
Πανεπιστήμιο Πελοποννήσου	0,00
Πολυτεχνείο Κρήτης	0,00
Χαροκόπειο Πανεπιστήμιο Αθηνών	0,00
Μέση Τιμή	1,82
Τυπική Απόκλιση	5,17
Διάμεσος	0,00

Δ. ΔΥΝΑΤΟΤΗΤΕΣ ΚΑΙ ΑΝΑΠΤΥΞΗ

Παρουσιάζει δείκτες για την ψηφιακή ανάπτυξη της βιβλιοθήκης και την επένδυση στην κατάρτιση του προσωπικού.

Δ.1 Ηλεκτρονική Συλλογή

Δείχνει πόσο από τον προϋπολογισμό υλικού κατευθύνεται στις ηλεκτρονικές πηγές — ένδειξη ψηφιακής στρατηγικής.

% Επένδυσης

Εκφράζει την ψηφιακή επένδυση ως ποσοστό του συνολικού κόστους πρόακτησης υλικού.

I19 % δαπανών ηλεκτρονικής συλλογής / υλικό

Εκφράζει το ποσοστό του κόστους υλικού αφορά ηλεκτρονικές πηγές — δείχνει τον βαθμό ψηφιακού προσανατολισμού της συλλογής.

Τύπος: $(Q130a+Q130b+Q131a+Q131b+Q132+Q133a+Q133b) / (Q26+Q27+Q129+...+Q135) \times 100$

Ακαδημαϊκό Ίδρυμα	I19 / N20
Ανώτατη Σχολή Καλών Τεχνών	33,7
Ανώτατη Σχολή Παιδαγωγικής και Τεχνολογικής Εκπαίδευσης	0,0
Αριστοτέλειο Πανεπιστήμιο Θεσσαλονίκης	86,5
Γεωπονικό Πανεπιστήμιο Αθηνών	36,7
Δημοκρίτειο Πανεπιστήμιο Θράκης	61,6
Διεθνές Πανεπιστήμιο της Ελλάδος	74,1
Εθνικό Καποδιστριακό Πανεπιστήμιο Αθηνών	63,0
Εθνικό Μετσόβιο Πολυτεχνείο	68,4
Ελληνικό Ανοικτό Πανεπιστήμιο	99,7
Ελληνικό Μεσογειακό Πανεπιστήμιο	82,5
Ίονιο Πανεπιστήμιο	100,0
Οικονομικό Πανεπιστήμιο Αθηνών	83,0
Πάντειο Πανεπιστήμιο Αθηνών	41,6
Πανεπιστήμιο Αιγαίου	66,1
Πανεπιστήμιο Δυτικής Αττικής	1,2
Πανεπιστήμιο Δυτικής Μακεδονίας	3,9
Πανεπιστήμιο Ιωαννίνων	60,4
Πανεπιστήμιο Κρήτης	90,6
Πανεπιστήμιο Μακεδονίας	83,7
Πανεπιστήμιο Πατρών	60,6
Πανεπιστήμιο Πειραιώς	—
Πανεπιστήμιο Πελοποννήσου	2,5
Πολυτεχνείο Κρήτης	66,2
Χαροκόπειο Πανεπιστήμιο Αθηνών	0,0
Μέση Τιμή	55,0
Τυπική Απόκλιση	33,6
Διάμεσος	63,0

Δ.2 Ανάπτυξη Προσωπικού

Αφορά την επίσημη εκπαίδευση και επιμόρφωση του προσωπικού — δείκτης επένδυσης στο ανθρώπινο κεφάλαιο.

Κατάρτιση

Δείχνει τον μέσο αριθμό ημερών επαγγελματικής κατάρτισης ανά εργαζόμενο FTE κατά τη διάρκεια του έτους.

I20 Ημέρες εκπαίδευσης ανά εργαζόμενο (FTE) / έτος

Μετράει τις ημέρες επίσημης κατάρτισης ανά εργαζόμενο FTE ετησίως — δείκτης επένδυσης στην ανάπτυξη ανθρώπινου δυναμικού.

Τύπος: (Q142 / 8) / Q125

Ακαδημαϊκό Ίδρυμα	I20
Ανώτατη Σχολή Καλών Τεχνών	9,77
Ανώτατη Σχολή Παιδαγωγικής και Τεχνολογικής Εκπαίδευσης	—
Αριστοτέλειο Πανεπιστήμιο Θεσσαλονίκης	4,19
Γεωπονικό Πανεπιστήμιο Αθηνών	10,00
Δημοκρίτειο Πανεπιστήμιο Θράκης	0,82
Διεθνές Πανεπιστήμιο της Ελλάδος	7,19
Εθνικό Καποδιστριακό Πανεπιστήμιο Αθηνών	7,41
Εθνικό Μετσόβιο Πολυτεχνείο	0,00
Ελληνικό Ανοικτό Πανεπιστήμιο	—
Ελληνικό Μεσογειακό Πανεπιστήμιο	—
Ιόνιο Πανεπιστήμιο	0,83
Οικονομικό Πανεπιστήμιο Αθηνών	19,83
Πάντειο Πανεπιστήμιο Αθηνών	5,00
Πανεπιστήμιο Αιγαίου	11,71
Πανεπιστήμιο Δυτικής Αττικής	1,22
Πανεπιστήμιο Δυτικής Μακεδονίας	0,00
Πανεπιστήμιο Ιωαννίνων	4,47
Πανεπιστήμιο Κρήτης	—
Πανεπιστήμιο Μακεδονίας	11,41
Πανεπιστήμιο Πατρών	0,00
Πανεπιστήμιο Πειραιώς	9,00
Πανεπιστήμιο Πελοποννήσου	—
Πολυτεχνείο Κρήτης	6,97
Χαροκόπειο Πανεπιστήμιο Αθηνών	—
Μέση Τιμή	6,10
Τυπική Απόκλιση	5,36
Διάμεσος	5,98

Δείκτες Αξιολόγησης Ακαδημαϊκών Βιβλιοθηκών
Στατιστικά 2023 & 2024
ΣΕΑΒ — Σύνδεσμος Ελληνικών Ακαδημαϊκών Βιβλιοθηκών

Α. ΠΟΡΟΙ ΚΑΙ ΥΠΟΔΟΜΕΣ

Παρουσιάζει δεδομένα για τους πόρους και την υποδομή κάθε βιβλιοθήκης: συλλογή, εγκαταστάσεις και προσωπικό.

A.1 Συλλογή

Δείκτες που αφορούν το μέγεθος, τη σύνθεση και την ανανέωση της συλλογής (έντυπη και ψηφιακή).

Έντυπες & Ηλεκτρονικές Εκδόσεις

Δείκτης ανανέωσης της έντυπης συλλογής σε σχέση με τον πληθυσμό που εξυπηρετεί η βιβλιοθήκη.

P37 Μονογραφίες που εισήλθαν κατ' έτος κατά κεφαλή

Μετράει πόσες νέες μονογραφίες εισήλθαν στη συλλογή ανά μέλος της ακαδημαϊκής κοινότητας κατά τη διάρκεια του έτους — δείκτης ρυθμού ανανέωσης της έντυπης συλλογής.

Τύπος 2024: Q1b/(Q55+Q56+Q58)

Τύπος 2023: Q2/(Q55+Q56+Q58)

Ακαδημαϊκό Ίδρυμα	2023	2024	Διαφορά 24-23
Ανώτατη Σχολή Καλών Τεχνών	0,603	0,294	-0,309
Ανώτατη Σχολή Παιδαγωγικής και Τεχνολογικής Εκπαίδευσης	0,056	0,044	-0,012
Αριστοτέλειο Πανεπιστήμιο Θεσσαλονίκης	0,350	0,258	-0,092
Γεωπονικό Πανεπιστήμιο Αθηνών	0,091	0,019	-0,072
Δημοκρίτειο Πανεπιστήμιο Θράκης	0,154	0,106	-0,048
Διεθνές Πανεπιστήμιο της Ελλάδος	0,047	0,257	+0,210
Εθνικό Καποδιστριακό Πανεπιστήμιο Αθηνών	0,265	0,092	-0,173
Εθνικό Μετσόβιο Πολυτεχνείο	0,155	0,192	+0,037
Ελληνικό Ανοικτό Πανεπιστήμιο	0,018	0,089	+0,071
Ελληνικό Μεσογειακό Πανεπιστήμιο	0,044	0,022	-0,022
Ιόνιο Πανεπιστήμιο	0,040	0,036	-0,004
Οικονομικό Πανεπιστήμιο Αθηνών	0,124	0,064	-0,060
Πάντειο Πανεπιστήμιο Αθηνών	0,280	0,332	+0,052
Πανεπιστήμιο Αιγαίου	0,147	0,134	-0,013
Πανεπιστήμιο Δυτικής Αττικής	0,050	0,046	-0,004
Πανεπιστήμιο Δυτικής Μακεδονίας	0,157	0,035	-0,122
Πανεπιστήμιο Ιωαννίνων	0,120	0,112	-0,008
Πανεπιστήμιο Κρήτης	0,696	0,731	+0,035
Πανεπιστήμιο Μακεδονίας	0,064	0,092	+0,028
Πανεπιστήμιο Πατρών	7,366	0,276	-7,090
Πανεπιστήμιο Πειραιώς	0,047	0,064	+0,017
Πανεπιστήμιο Πελοποννήσου	0,081	0,072	-0,009
Πολυτεχνείο Κρήτης	0,056	0,040	-0,016
Χαροκόπειο Πανεπιστήμιο Αθηνών	0,206	0,215	+0,009
Μέση Τιμή	0,467	0,151	-0,316
Τυπική Απόκλιση	1,479	0,157	1,446
Διάμεσος	0,122	0,092	-0,011

A.2 Εγκαταστάσεις & Εξοπλισμός

Δείκτες για τον διαθέσιμο χώρο και τις θέσεις εργασίας (μελέτη, Η/Υ, ομαδικές αίθουσες) σε σχέση με τη ζήτηση.

Χώροι & Θέσεις

Δείκτες επάρκειας της φυσικής υποδομής: αναλογία θέσεων μελέτης, Η/Υ και ομαδικής εργασίας ως προς τον φοιτητικό πληθυσμό.

I2 Αριθμός φοιτητών ανά θέση αναγνωστηρίου

Εκφράζει πόσοι φοιτητές αντιστοιχούν σε κάθε θέση αναγνωστηρίου. Χαμηλότερη τιμή σημαίνει καλύτερη διαθεσιμότητα χώρου μελέτης.

Τύπος 2024: Q56/Q62

Τύπος 2023: Q56/Q62

Ακαδημαϊκό Ίδρυμα	2023	2024	Διαφορά 24-23
Ανώτατη Σχολή Καλών Τεχνών	15,2	31,7	+16,5
Ανώτατη Σχολή Παιδαγωγικής και Τεχνολογικής Εκπαίδευσης	38,7	35,2	-3,5
Αριστοτέλειο Πανεπιστήμιο Θεσσαλονίκης	23,1	15,9	-7,2
Γεωπονικό Πανεπιστήμιο Αθηνών	44,0	80,8	+36,8
Δημοκρίτειο Πανεπιστήμιο Θράκης	28,6	31,9	+3,3
Διεθνές Πανεπιστήμιο της Ελλάδος	86,1	80,3	-5,8
Εθνικό Καποδιστριακό Πανεπιστήμιο Αθηνών	19,9	49,7	+29,8
Εθνικό Μετσόβιο Πολυτεχνείο	26,4	40,5	+14,1
Ελληνικό Ανοικτό Πανεπιστήμιο	1.074,2	554,7	-519,5
Ελληνικό Μεσογειακό Πανεπιστήμιο	79,5	58,2	-21,3
Ιόνιο Πανεπιστήμιο	112,5	101,4	-11,1
Οικονομικό Πανεπιστήμιο Αθηνών	34,2	37,6	+3,4
Πάντειο Πανεπιστήμιο Αθηνών	61,0	62,6	+1,6
Πανεπιστήμιο Αιγαίου	95,7	102,0	+6,3
Πανεπιστήμιο Δυτικής Αττικής	83,5	83,7	+0,2
Πανεπιστήμιο Δυτικής Μακεδονίας	42,0	43,7	+1,7
Πανεπιστήμιο Ιωαννίνων	52,5	38,1	-14,4
Πανεπιστήμιο Κρήτης	16,7	15,8	-0,9
Πανεπιστήμιο Μακεδονίας	36,6	36,5	-0,1
Πανεπιστήμιο Πατρών	0,0	51,6	+51,6
Πανεπιστήμιο Πειραιώς	150,7	164,7	+14,0
Πανεπιστήμιο Πελοποννήσου	61,7	67,2	+5,5
Πολυτεχνείο Κρήτης	37,9	35,9	-2,0
Χαροκόπειο Πανεπιστήμιο Αθηνών	29,6	31,6	+2,0
Μέση Τιμή	93,8	77,1	-16,6
Τυπική Απόκλιση	211,8	107,0	108,3
Διάμεσος	40,4	46,7	+1,7

I23 Θέσεις εργασίας Η/Υ ως προς θέσεις αναγνώστη

Δείχνει τη αναλογία των θέσεων αναγνώστη διαθέτων Η/Υ — δείκτης ψηφιακής υποδομής εντός της βιβλιοθήκης.

Τύπος 2024: Q61/Q62

Τύπος 2023: Q61/Q62

Ακαδημαϊκό Ίδρυμα	2023	2024	Διαφορά 24-23
Ανώτατη Σχολή Καλών Τεχνών	0,136	0,167	+0,031
Ανώτατη Σχολή Παιδαγωγικής και Τεχνολογικής Εκπαίδευσης	0,191	0,191	+0,000
Αριστοτέλειο Πανεπιστήμιο Θεσσαλονίκης	0,217	0,077	-0,140
Γεωπονικό Πανεπιστήμιο Αθηνών	0,225	0,194	-0,031
Δημοκρίτειο Πανεπιστήμιο Θράκης	0,116	0,059	-0,057
Διεθνές Πανεπιστήμιο της Ελλάδος	0,114	0,148	+0,034
Εθνικό Καποδιστριακό Πανεπιστήμιο Αθηνών	0,081	0,090	+0,009
Εθνικό Μετσόβιο Πολυτεχνείο	0,022	0,022	+0,000
Ελληνικό Ανοικτό Πανεπιστήμιο	0,400	0,300	-0,100
Ελληνικό Μεσογειακό Πανεπιστήμιο	0,038	0,071	+0,033
Ιόνιο Πανεπιστήμιο	0,067	0,076	+0,009
Οικονομικό Πανεπιστήμιο Αθηνών	0,090	0,098	+0,008
Πάντειο Πανεπιστήμιο Αθηνών	0,030	0,039	+0,009
Πανεπιστήμιο Αιγαίου	0,200	0,099	-0,101
Πανεπιστήμιο Δυτικής Αττικής	0,155	0,161	+0,006
Πανεπιστήμιο Δυτικής Μακεδονίας	0,364	0,364	+0,000
Πανεπιστήμιο Ιωαννίνων	0,040	0,057	+0,017
Πανεπιστήμιο Κρήτης	0,125	0,125	+0,000
Πανεπιστήμιο Μακεδονίας	0,073	0,097	+0,024
Πανεπιστήμιο Πατρών	0,143	0,072	-0,071
Πανεπιστήμιο Πειραιώς	0,117	0,117	+0,000
Πανεπιστήμιο Πελοποννήσου	0,195	0,177	-0,018
Πολυτεχνείο Κρήτης	0,149	0,149	+0,000
Χαροκόπειο Πανεπιστήμιο Αθηνών	0,043	0,045	+0,002
Μέση Τιμή	0,139	0,125	-0,014
Τυπική Απόκλιση	0,096	0,081	0,046
Διάμεσος	0,121	0,099	+0,000

N4 Θέσεις χρηστών κατά κεφαλή (ανά 1.000)

Δείχνει τον συνολικό αριθμό θέσεων χρηστών (αναγνωστήριο + Η/Υ) ανά 1.000 μέλη της ακαδημαϊκής κοινότητας.

Τύπος 2024: $(Q62+Q61)/(Q55+Q56+Q58) \times 1.000$

Τύπος 2023: $(Q62+Q61)/(Q55+Q56+Q58) \times 1.000$

Ακαδημαϊκό Ίδρυμα	2023	2024	Διαφορά 24-23
Ανώτατη Σχολή Καλών Τεχνών	62,34	34,27	-28,07
Ανώτατη Σχολή Παιδαγωγικής και Τεχνολογικής Εκπαίδευσης	30,35	33,36	+3,01
Αριστοτέλειο Πανεπιστήμιο Θεσσαλονίκης	37,64	55,85	+18,21
Γεωπονικό Πανεπιστήμιο Αθηνών	23,19	13,46	-9,73
Δημοκρίτειο Πανεπιστήμιο Θράκης	27,71	24,47	-3,24
Διεθνές Πανεπιστήμιο της Ελλάδος	11,71	11,58	-0,13
Εθνικό Καποδιστριακό Πανεπιστήμιο Αθηνών	32,73	17,06	-15,67
Εθνικό Μετσόβιο Πολυτεχνείο	31,40	21,83	-9,57
Ελληνικό Ανοικτό Πανεπιστήμιο	0,52	0,91	+0,39
Ελληνικό Μεσογειακό Πανεπιστήμιο	12,39	17,54	+5,15
Ιόνιο Πανεπιστήμιο	8,42	9,25	+0,83
Οικονομικό Πανεπιστήμιο Αθηνών	25,41	22,04	-3,37
Πάντειο Πανεπιστήμιο Αθηνών	15,44	15,14	-0,30
Πανεπιστήμιο Αιγαίου	10,89	8,89	-2,00
Πανεπιστήμιο Δυτικής Αττικής	12,46	12,49	+0,03
Πανεπιστήμιο Δυτικής Μακεδονίας	24,99	28,21	+3,22
Πανεπιστήμιο Ιωαννίνων	17,80	24,66	+6,86
Πανεπιστήμιο Κρήτης	51,95	54,23	+2,28
Πανεπιστήμιο Μακεδονίας	20,99	21,29	+0,30
Πανεπιστήμιο Πατρών	1.366,53	17,84	-1.348,69
Πανεπιστήμιο Πειραιώς	5,95	5,63	-0,32
Πανεπιστήμιο Πελοποννήσου	16,62	15,64	-0,98
Πολυτεχνείο Κρήτης	26,82	28,33	+1,51
Χαροκόπειο Πανεπιστήμιο Αθηνών	26,45	24,58	-1,87
Μέση Τιμή	79,20	21,61	-57,59
Τυπική Απόκλιση	274,56	13,23	275,13
Διάμεσος	24,09	19,56	-0,21

P49 Διαθέσιμες θέσεις αναγνωστηρίου κατά κεφαλή

Εκφράζει τον αριθμό θέσεων αναγνωστηρίου ανά μέλος του πληθυσμού — δείχνει αν ο χώρος μελέτης αντιστοιχεί στη ζήτηση.

Τύπος 2024: Q62/(Q55+Q56+Q58)

Τύπος 2023: Q62/(Q55+Q56+Q58)

Ακαδημαϊκό Ίδρυμα	2023	2024	Διαφορά 24–23
Ανώτατη Σχολή Καλών Τεχνών	0,0549	0,0294	-0,0255
Ανώτατη Σχολή Παιδαγωγικής και Τεχνολογικής Εκπαίδευσης	0,0255	0,0280	+0,0025
Αριστοτέλειο Πανεπιστήμιο Θεσσαλονίκης	0,0309	0,0519	+0,0210
Γεωπονικό Πανεπιστήμιο Αθηνών	0,0189	0,0113	-0,0076
Δημοκρίτειο Πανεπιστήμιο Θράκης	0,0248	0,0231	-0,0017
Διεθνές Πανεπιστήμιο της Ελλάδος	0,0105	0,0101	-0,0004
Εθνικό Καποδιστριακό Πανεπιστήμιο Αθηνών	0,0303	0,0156	-0,0147
Εθνικό Μετσόβιο Πολυτεχνείο	0,0307	0,0214	-0,0093
Ελληνικό Ανοικτό Πανεπιστήμιο	0,0004	0,0007	+0,0003
Ελληνικό Μεσογειακό Πανεπιστήμιο	0,0119	0,0164	+0,0045
Ιόνιο Πανεπιστήμιο	0,0079	0,0086	+0,0007
Οικονομικό Πανεπιστήμιο Αθηνών	0,0233	0,0201	-0,0032
Πάντειο Πανεπιστήμιο Αθηνών	0,0150	0,0146	-0,0004
Πανεπιστήμιο Αιγαίου	0,0091	0,0081	-0,0010
Πανεπιστήμιο Δυτικής Αττικής	0,0108	0,0108	+0,0000
Πανεπιστήμιο Δυτικής Μακεδονίας	0,0183	0,0207	+0,0024
Πανεπιστήμιο Ιωαννίνων	0,0171	0,0233	+0,0062
Πανεπιστήμιο Κρήτης	0,0462	0,0482	+0,0020
Πανεπιστήμιο Μακεδονίας	0,0196	0,0194	-0,0002
Πανεπιστήμιο Πατρών	1,1952	0,0166	-1,1786
Πανεπιστήμιο Πειραιώς	0,0053	0,0050	-0,0003
Πανεπιστήμιο Πελοποννήσου	0,0139	0,0133	-0,0006
Πολυτεχνείο Κρήτης	0,0233	0,0246	+0,0013
Χαροκόπειο Πανεπιστήμιο Αθηνών	0,0254	0,0235	-0,0019
Μέση Τιμή	0,0696	0,0194	-0,0502
Τυπική Απόκλιση	0,2401	0,0119	0,2405
Διάμεσος	0,0192	0,0180	-0,0003

P50 Θέσεις εργασίας Η/Υ κατά κεφαλή

Εκφράζει τον αριθμό θέσεων Η/Υ ανά μέλος του πληθυσμού — δείχνει την επάρκεια ψηφιακής πρόσβασης εντός της βιβλιοθήκης.

Τύπος 2024: Q61/(Q55+Q56+Q58)

Τύπος 2023: Q61/(Q55+Q56+Q58)

Ακαδημαϊκό Ίδρυμα	2023	2024	Διαφορά 24-23
Ανώτατη Σχολή Καλών Τεχνών	0,0075	0,0049	-0,0026
Ανώτατη Σχολή Παιδαγωγικής και Τεχνολογικής Εκπαίδευσης	0,0049	0,0054	+0,0005
Αριστοτέλειο Πανεπιστήμιο Θεσσαλονίκης	0,0067	0,0040	-0,0027
Γεωπονικό Πανεπιστήμιο Αθηνών	0,0043	0,0022	-0,0021
Δημοκρίτειο Πανεπιστήμιο Θράκης	0,0029	0,0014	-0,0015
Διεθνές Πανεπιστήμιο της Ελλάδος	0,0012	0,0015	+0,0003
Εθνικό Καποδιστριακό Πανεπιστήμιο Αθηνών	0,0025	0,0014	-0,0011
Εθνικό Μετσόβιο Πολυτεχνείο	0,0007	0,0005	-0,0002
Ελληνικό Ανοικτό Πανεπιστήμιο	0,0001	0,0002	+0,0001
Ελληνικό Μεσογειακό Πανεπιστήμιο	0,0005	0,0012	+0,0007
Ιόνιο Πανεπιστήμιο	0,0005	0,0007	+0,0002
Οικονομικό Πανεπιστήμιο Αθηνών	0,0021	0,0020	-0,0001
Πάντειο Πανεπιστήμιο Αθηνών	0,0005	0,0006	+0,0001
Πανεπιστήμιο Αιγαίου	0,0018	0,0008	-0,0010
Πανεπιστήμιο Δυτικής Αττικής	0,0017	0,0017	+0,0000
Πανεπιστήμιο Δυτικής Μακεδονίας	0,0067	0,0075	+0,0008
Πανεπιστήμιο Ιωαννίνων	0,0007	0,0013	+0,0006
Πανεπιστήμιο Κρήτης	0,0058	0,0060	+0,0002
Πανεπιστήμιο Μακεδονίας	0,0014	0,0019	+0,0005
Πανεπιστήμιο Πατρών	0,1713	0,0012	-0,1701
Πανεπιστήμιο Πειραιώς	0,0006	0,0006	+0,0000
Πανεπιστήμιο Πελοποννήσου	0,0027	0,0023	-0,0004
Πολυτεχνείο Κρήτης	0,0035	0,0037	+0,0002
Χαροκόπειο Πανεπιστήμιο Αθηνών	0,0011	0,0011	+0,0000
Μέση Τιμή	0,0097	0,0023	-0,0074
Τυπική Απόκλιση	0,0345	0,0020	0,0347
Διάμεσος	0,0019	0,0014	+0,0000

A.4 Προσωπικό

Δείκτες επάρκειας και επαγγελματικής σύνθεσης του βιβλιοθηκονομικού προσωπικού.

Επάρκεια Προσωπικού

Δείχνει αν ο αριθμός εργαζομένων (FTE) ανταποκρίνεται στις ανάγκες του φοιτητικού πληθυσμού.

I3 Συνολικό προσωπικό (FTE) ανά 1.000 φοιτητές

Δείχνει πόσο προσωπικό FTE (ισοδύναμο πλήρους απασχόλησης) υπάρχει για κάθε 1.000 φοιτητές — βασικός δείκτης επάρκειας προσωπικού.

Τύπος 2024: $Q125/(Q55+Q56+Q58) \times 1.000$

Τύπος 2023: $(Q34+Q40+Q97+Q86+Q102+Q105+Q36_OLD+Q37_OLD+Q103_OLD+Q104_OLD)/(Q55+Q56+Q58) \times 1.000$

Ακαδημαϊκό Ίδρυμα	2023	2024	Διαφορά 24-23
Ανώτατη Σχολή Καλών Τεχνών	4,99	3,01	-1,98
Ανώτατη Σχολή Παιδαγωγικής και Τεχνολογικής Εκπαίδευσης	1,08	0,00	-1,08
Αριστοτέλειο Πανεπιστήμιο Θεσσαλονίκης	2,25	1,07	-1,18
Γεωπονικό Πανεπιστήμιο Αθηνών	1,06	0,46	-0,60
Δημοκρίτειο Πανεπιστήμιο Θράκης	0,87	0,78	-0,09
Διεθνές Πανεπιστήμιο της Ελλάδος	0,24	0,21	-0,03
Εθνικό Καποδιστριακό Πανεπιστήμιο Αθηνών	1,29	0,60	-0,69
Εθνικό Μετσόβιο Πολυτεχνείο	1,38	1,01	-0,37
Ελληνικό Ανοικτό Πανεπιστήμιο	0,20	0,00	-0,20
Ελληνικό Μεσογειακό Πανεπιστήμιο	0,50	0,00	-0,50
Ιόνιο Πανεπιστήμιο	0,45	0,49	+0,04
Οικονομικό Πανεπιστήμιο Αθηνών	1,10	0,87	-0,23
Πάντειο Πανεπιστήμιο Αθηνών	0,82	0,62	-0,20
Πανεπιστήμιο Αιγαίου	1,09	1,07	-0,02
Πανεπιστήμιο Δυτικής Αττικής	0,35	1,76	+1,41
Πανεπιστήμιο Δυτικής Μακεδονίας	0,85	0,89	+0,04
Πανεπιστήμιο Ιωαννίνων	0,68	0,68	+0,00
Πανεπιστήμιο Κρήτης	2,02	0,00	-2,02
Πανεπιστήμιο Μακεδονίας	1,56	1,49	-0,07
Πανεπιστήμιο Πατρών	27,89	0,99	-26,90
Πανεπιστήμιο Πειραιώς	0,26	0,19	-0,07
Πανεπιστήμιο Πελοποννήσου	0,75	0,00	-0,75
Πολυτεχνείο Κρήτης	0,90	0,54	-0,36
Χαροκόπειο Πανεπιστήμιο Αθηνών	0,66	0,00	-0,66
Μέση Τιμή	2,22	0,70	-1,52
Τυπική Απόκλιση	5,55	0,70	5,45
Διάμεσος	0,89	0,61	-0,30

Προκύπτει λόγω της μη συμπλήρωσης αριθμού φοιτητών και μεταπτυχιακών το 2023 και θα διορθωθεί σε συνεννόηση με το ίδρυμα.

Σύνθεση Προσωπικού

Δείχνει το ποσοστό του προσωπικού αποτελείται από αποφοίτους βιβλιοθηκονομίας ή άλλες ειδικότητες.

P4 % Βιβλιοθηκονόμων ως προς συνολικό προσωπικό

Δείχνει το ποσοστό του συνολικού προσωπικού είναι απόφοιτοι βιβλιοθηκονομίας — υψηλότερο ποσοστό δηλώνει μεγαλύτερη επαγγελματική εξειδίκευση.

Τύπος 2024: $(Q34+Q86)/(Q34+Q140+Q40+Q97+Q86+Q139+Q105+Q102) \times 100$

Τύπος 2023: $(Q34+Q86)/(Q34+Q40+Q97+Q86+Q102+Q105+Q36_{OLD}+Q37_{OLD}+Q103_{OLD}+Q104_{OLD}) \times 100$

Ακαδημαϊκό Ίδρυμα	2023	2024	Διαφορά 24-23
Ανώτατη Σχολή Καλών Τεχνών	87,5	87,5	+0,0
Ανώτατη Σχολή Παιδαγωγικής και Τεχνολογικής Εκπαίδευσης	75,0	60,0	-15,0
Αριστοτέλειο Πανεπιστήμιο Θεσσαλονίκης	64,5	69,9	+5,4
Γεωπονικό Πανεπιστήμιο Αθηνών	66,7	41,7	-25,0
Δημοκρίτειο Πανεπιστήμιο Θράκης	60,0	62,5	+2,5
Διεθνές Πανεπιστήμιο της Ελλάδος	81,8	75,0	-6,8
Εθνικό Καποδιστριακό Πανεπιστήμιο Αθηνών	80,9	71,9	-9,0
Εθνικό Μετσόβιο Πολυτεχνείο	68,6	64,9	-3,7
Ελληνικό Ανοικτό Πανεπιστήμιο	87,5	100,0	+12,5
Ελληνικό Μεσογειακό Πανεπιστήμιο	54,5	54,5	+0,0
Ιόνιο Πανεπιστήμιο	100,0	100,0	+0,0
Οικονομικό Πανεπιστήμιο Αθηνών	66,7	66,7	+0,0
Πάντειο Πανεπιστήμιο Αθηνών	83,3	77,8	-5,5
Πανεπιστήμιο Αιγαίου	75,0	75,0	+0,0
Πανεπιστήμιο Δυτικής Αττικής	77,3	85,0	+7,7
Πανεπιστήμιο Δυτικής Μακεδονίας	57,1	83,3	+26,2
Πανεπιστήμιο Ιωαννίνων	79,2	75,0	-4,2
Πανεπιστήμιο Κρήτης	22,9	19,4	-3,5
Πανεπιστήμιο Μακεδονίας	91,7	93,5	+1,8
Πανεπιστήμιο Πατρών	75,0	71,4	-3,6
Πανεπιστήμιο Πειραιώς	87,5	83,3	-4,2
Πανεπιστήμιο Πελοποννήσου	45,0	57,1	+12,1
Πολυτεχνείο Κρήτης	42,9	75,0	+32,1
Χαροκόπειο Πανεπιστήμιο Αθηνών	100,0	100,0	+0,0
Μέση Τιμή	72,1	72,9	+0,8
Τυπική Απόκλιση	18,5	18,7	11,8
Διάμεσος	75,0	75,0	+0,0

P52 % Προσωπικού άλλων ειδικοτήτων / συνολικό προσωπικό

Δείχνει τι ποσοστό εκτελεί βιβλιοθηκονομικές εργασίες χωρίς επίσημο τίτλο βιβλιοθηκονομίας — συμπληρώνει την εικόνα σύνθεσης προσωπικού.

Τύπος 2024: $(Q97+Q102)/(Q34+Q140+Q40+Q97+Q86+Q139+Q105+Q102) \times 100$

Τύπος 2023: $(Q97+Q102)/(Q34+Q40+Q97+Q86+Q102+Q105+Q36_{OLD}+Q37_{OLD}+Q103_{OLD}+Q104_{OLD}) \times 100$

Ακαδημαϊκό Ίδρυμα	2023	2024	Διαφορά 24-23
Ανώτατη Σχολή Καλών Τεχνών	12,5	12,5	+0,0
Ανώτατη Σχολή Παιδαγωγικής και Τεχνολογικής Εκπαίδευσης	0,0	0,0	+0,0
Αριστοτέλειο Πανεπιστήμιο Θεσσαλονίκης	25,8	15,5	-10,3
Γεωπονικό Πανεπιστήμιο Αθηνών	11,1	0,0	-11,1
Δημοκρίτειο Πανεπιστήμιο Θράκης	40,0	33,3	-6,7
Διεθνές Πανεπιστήμιο της Ελλάδος	18,2	8,3	-9,9
Εθνικό Καποδιστριακό Πανεπιστήμιο Αθηνών	11,2	1,0	-10,2
Εθνικό Μετσόβιο Πολυτεχνείο	22,9	10,8	-12,1
Ελληνικό Ανοικτό Πανεπιστήμιο	12,5	0,0	-12,5
Ελληνικό Μεσογειακό Πανεπιστήμιο	45,5	27,3	-18,2
Ίονιο Πανεπιστήμιο	0,0	0,0	+0,0
Οικονομικό Πανεπιστήμιο Αθηνών	33,3	33,3	+0,0
Πάντειο Πανεπιστήμιο Αθηνών	11,1	5,6	-5,5
Πανεπιστήμιο Αιγαίου	12,5	12,5	+0,0
Πανεπιστήμιο Δυτικής Αττικής	18,2	0,0	-18,2
Πανεπιστήμιο Δυτικής Μακεδονίας	21,4	0,0	-21,4
Πανεπιστήμιο Ιωαννίνων	8,3	12,5	+4,2
Πανεπιστήμιο Κρήτης	31,4	50,0	+18,6
Πανεπιστήμιο Μακεδονίας	0,0	0,0	+0,0
Πανεπιστήμιο Πατρών	7,1	3,6	-3,5
Πανεπιστήμιο Πειραιώς	0,0	0,0	+0,0
Πανεπιστήμιο Πελοποννήσου	45,0	33,3	-11,7
Πολυτεχνείο Κρήτης	14,3	25,0	+10,7
Χαροκόπειο Πανεπιστήμιο Αθηνών	0,0	0,0	+0,0
Μέση Τιμή	16,8	11,9	-4,9
Τυπική Απόκλιση	14,0	14,4	9,3
Διάμεσος	12,5	7,0	-4,5

B. ΧΡΗΣΗ ΒΙΒΛΙΟΘΗΚΗΣ

Παρουσιάζει δεδομένα για την πραγματική χρήση της βιβλιοθήκης — φυσική και ψηφιακή — από τους χρήστες.

B.1 Επισκέψεις

Δείκτες που μετράνε πόσο χρησιμοποιείται η βιβλιοθήκη, τόσο επιτόπια όσο και διαδικτυακά, σε σχέση με τον πληθυσμό.

Διείσδυση

Δείχνει τι ποσοστό του συνολικού πληθυσμού της χώρας εκπροσωπεί ο φοιτητικός πληθυσμός κάθε ιδρύματος.

10 % εγγεγραμμένων φοιτητών επί πληθυσμού χώρας

Εκφράζει το ποσοστό του πληθυσμού της χώρας που αντιπροσωπεύουν οι εγγεγραμμένοι φοιτητές κάθε ιδρύματος.

Τύπος 2024: Q56/10.386.528×100

Τύπος 2023: Q56/10.394.873×100

Ακαδημαϊκό Ίδρυμα	2023	2024	Διαφορά 24–23
Τύπος 2024: Q56/10.386.528×100 Τύπος 2023: Q56/10.394.873×100			
Ανώτατη Σχολή Καλών Τεχνών	0,0129	0,0238	+0,0109
Ανώτατη Σχολή Παιδαγωγικής και Τεχνολογικής Εκπαίδευσης	0,0350	0,0319	-0,0031
Αριστοτέλειο Πανεπιστήμιο Θεσσαλονίκης	0,3796	0,7173	+0,3377
Γεωπονικό Πανεπιστήμιο Αθηνών	0,0677	0,1323	+0,0646
Δημοκρίτειο Πανεπιστήμιο Θράκης	0,1571	0,2083	+0,0512
Διεθνές Πανεπιστήμιο της Ελλάδος	0,3908	0,3650	-0,0258
Εθνικό Καποδιστριακό Πανεπιστήμιο Αθηνών	0,3988	1,0076	+0,6088
Εθνικό Μετσόβιο Πολυτεχνείο	0,1978	0,3043	+0,1065
Ελληνικό Ανοικτό Πανεπιστήμιο	0,1550	0,1068	-0,0482
Ελληνικό Μεσογειακό Πανεπιστήμιο	0,1989	0,1962	-0,0027
Ιόνιο Πανεπιστήμιο	0,1136	0,1025	-0,0111
Οικονομικό Πανεπιστήμιο Αθηνών	0,0839	0,0923	+0,0084
Πάντειο Πανεπιστήμιο Αθηνών	0,1938	0,1989	+0,0051
Πανεπιστήμιο Αιγαίου	0,1842	0,1788	-0,0054
Πανεπιστήμιο Δυτικής Αττικής	0,5452	0,5456	+0,0004
Πανεπιστήμιο Δυτικής Μακεδονίας	0,1219	0,1271	+0,0052
Πανεπιστήμιο Ιωαννίνων	0,3033	0,3007	-0,0026
Πανεπιστήμιο Κρήτης	0,1291	0,1223	-0,0068
Πανεπιστήμιο Μακεδονίας	0,1055	0,1053	-0,0002
Πανεπιστήμιο Πατρών	0,0000	0,2681	+0,2681
Πανεπιστήμιο Πειραιώς	0,2364	0,2585	+0,0221
Πανεπιστήμιο Πελοποννήσου	0,2196	0,2562	+0,0366
Πολυτεχνείο Κρήτης	0,0659	0,0626	-0,0033
Χαροκόπειο Πανεπιστήμιο Αθηνών	0,0330	0,0338	+0,0008
Μέση Τιμή	0,1804	0,2394	+0,0591
Τυπική Απόκλιση	0,1385	0,2305	0,1469
Διάμεσος	0,1560	0,1875	+0,0029

B.2 Χρήση Συλλογής

Δείκτες για τη χρήση της έντυπης και ψηφιακής συλλογής: δανεισμοί, downloads ηλεκτρονικών πηγών και ψηφιοποιημένου υλικού.

Έντυπος Δανεισμός

Αφορά αρχικούς δανεισμούς από τη βασική συλλογή — εξαιρούνται ανανεώσεις, διαδανεισμοί και επιτόπιες χρήσεις.

P34 Δανεισμοί ανά κεφαλή

Μετράει τον αριθμό δανεισμών ανά μέλος ακαδημαϊκής κοινότητας — ο βασικότερος δείκτης χρήσης της έντυπης συλλογής.

Τύπος 2024: Q45/(Q55+Q56+Q58)

Τύπος 2023: Q45/(Q55+Q56+Q58)

Ακαδημαϊκό Ίδρυμα	2023	2024	Διαφορά 24–23
Ανώτατη Σχολή Καλών Τεχνών	2,785	2,339	-0,446
Ανώτατη Σχολή Παιδαγωγικής και Τεχνολογικής Εκπαίδευσης	0,385	0,455	+0,070
Αριστοτέλειο Πανεπιστήμιο Θεσσαλονίκης	2,368	0,744	-1,624
Γεωπονικό Πανεπιστήμιο Αθηνών	0,312	0,115	-0,197
Δημοκρίτειο Πανεπιστήμιο Θράκης	1,070	0,833	-0,237
Διεθνές Πανεπιστήμιο της Ελλάδος	0,172	0,113	-0,059
Εθνικό Καποδιστριακό Πανεπιστήμιο Αθηνών	0,214	0,443	+0,229
Εθνικό Μετσόβιο Πολυτεχνείο	0,618	0,359	-0,259
Ελληνικό Ανοικτό Πανεπιστήμιο	0,103	0,121	+0,018
Ελληνικό Μεσογειακό Πανεπιστήμιο	0,140	0,234	+0,094
Ιόνιο Πανεπιστήμιο	0,475	0,382	-0,093
Οικονομικό Πανεπιστήμιο Αθηνών	0,360	0,188	-0,172
Πάντειο Πανεπιστήμιο Αθηνών	1,243	1,280	+0,037
Πανεπιστήμιο Αιγαίου	0,509	0,449	-0,060
Πανεπιστήμιο Δυτικής Αττικής	0,313	0,133	-0,180
Πανεπιστήμιο Δυτικής Μακεδονίας	0,577	0,319	-0,258
Πανεπιστήμιο Ιωαννίνων	1,031	0,576	-0,455
Πανεπιστήμιο Κρήτης	1,664	1,365	-0,299
Πανεπιστήμιο Μακεδονίας	2,727	0,415	-2,312
Πανεπιστήμιο Πατρών	12,525	0,325	-12,200
Πανεπιστήμιο Πειραιώς	0,077	0,071	-0,006
Πανεπιστήμιο Πελοποννήσου	0,335	0,290	-0,045
Πολυτεχνείο Κρήτης	1,751	1,004	-0,747
Χαροκόπειο Πανεπιστήμιο Αθηνών	0,000	0,357	+0,357
Μέση Τιμή	1,323	0,538	-0,785
Τυπική Απόκλιση	2,529	0,521	2,499
Διάμεσος	0,492	0,370	-0,176

B.3 Εκπαίδευση Χρηστών

Κάλυψη Ακαδημαϊκής Κοινότητας

Δείχνει το ποσοστό της συνολικής ακαδημαϊκής κοινότητας (φοιτητές + ΔΕΠ) καλύπτεται από τα σεμινάρια εκπαίδευσης.

N21 Εκπαίδευση χρηστών: κάλυψη ακαδημαϊκής κοινότητας (%)

Δείχνει το ποσοστό της ακαδημαϊκής κοινότητας (φοιτητές + ΔΕΠ) καλύπτουν τα σεμινάρια εκπαίδευσης χρηστών.

Τύπος 2024: $(Q112+Q113)/(Q55+Q56+Q58) \times 100$

Τύπος 2023: $Q42_OLD/(Q55+Q56+Q58) \times 100$

Ακαδημαϊκό Ίδρυμα	2023	2024	Διαφορά 24-23
Ανώτατη Σχολή Καλών Τεχνών	9,41	4,03	-5,38
Ανώτατη Σχολή Παιδαγωγικής και Τεχνολογικής Εκπαίδευσης	0,00	3,10	+3,10
Αριστοτέλειο Πανεπιστήμιο Θεσσαλονίκης	7,36	4,49	-2,87
Γεωπονικό Πανεπιστήμιο Αθηνών	1,23	0,99	-0,24
Δημοκρίτειο Πανεπιστήμιο Θράκης	3,15	1,28	-1,87
Διεθνές Πανεπιστήμιο της Ελλάδος	8,41	8,63	+0,22
Εθνικό Καποδιστριακό Πανεπιστήμιο Αθηνών	2,59	1,83	-0,76
Εθνικό Μετσόβιο Πολυτεχνείο	5,21	6,64	+1,43
Ελληνικό Ανοικτό Πανεπιστήμιο	0,95	1,42	+0,47
Ελληνικό Μεσογειακό Πανεπιστήμιο	1,66	2,95	+1,29
Ιόνιο Πανεπιστήμιο	2,63	0,99	-1,64
Οικονομικό Πανεπιστήμιο Αθηνών	5,48	11,81	+6,33
Πάντειο Πανεπιστήμιο Αθηνών	1,82	7,15	+5,33
Πανεπιστήμιο Αιγαίου	4,17	6,93	+2,76
Πανεπιστήμιο Δυτικής Αττικής	2,92	1,56	-1,36
Πανεπιστήμιο Δυτικής Μακεδονίας	5,10	36,96	+31,86
Πανεπιστήμιο Ιωαννίνων	1,23	4,03	+2,80
Πανεπιστήμιο Κρήτης	12,35	12,58	+0,23
Πανεπιστήμιο Μακεδονίας	7,79	10,42	+2,63
Πανεπιστήμιο Πατρών	0,00	0,20	+0,20
Πανεπιστήμιο Πειραιώς	8,65	5,27	-3,38
Πανεπιστήμιο Πελοποννήσου	3,24	3,85	+0,61
Πολυτεχνείο Κρήτης	4,07	0,41	-3,66
Χαροκόπειο Πανεπιστήμιο Αθηνών	0,26	2,33	+2,07
Μέση Τιμή	4,15	5,83	+1,67
Τυπική Απόκλιση	3,34	7,53	7,00
Διάμεσος	3,20	3,94	+0,35

Γ. ΑΠΟΔΟΤΙΚΟΤΗΤΑ

Γ.3 Δαπάνες Υλικού / Πρόσκτησης

Αναλύει το κόστος απόκτησης τεκμηρίων (μονογραφίες, περιοδικά, ηλεκτρονικές πηγές) ανά χρήστη και κατηγορία.

Ανά Χρήστη

Δείχνει πόσα ευρώ ξοδεύονται για απόκτηση υλικού για κάθε εγγεγραμμένο χρήστη.

I17 Κόστος πρόσκτησης υλικού ανά χρήστη (€)

Μετράει το ετήσιο κόστος αγοράς/συνδρομής υλικού ανά εγγεγραμμένο χρήστη — δείχνει την επένδυση στη συλλογή ανά χρήστη.

Τύπος 2024: (Q26+Q27+Q129+Q130a+...+Q135)/(Q55+Q56+Q58)

Τύπος 2023: (Q26+Q27+Q99_OLD)/(Q55+Q56+Q58)

Ακαδημαϊκό Ίδρυμα	2023	2024	Διαφορά 24-23
Ανώτατη Σχολή Καλών Τεχνών	14,91	8,64	-6,27
Ανώτατη Σχολή Παιδαγωγικής και Τεχνολογικής Εκπαίδευσης	2,78	0,99	-1,79
Αριστοτέλειο Πανεπιστήμιο Θεσσαλονίκης	9,23	4,08	-5,15
Γεωπονικό Πανεπιστήμιο Αθηνών	4,23	2,61	-1,62
Δημοκρίτειο Πανεπιστήμιο Θράκης	2,86	0,99	-1,87
Διεθνές Πανεπιστήμιο της Ελλάδος	4,06	4,22	+0,16
Εθνικό Καποδιστριακό Πανεπιστήμιο Αθηνών	2,10	4,34	+2,24
Εθνικό Μετσόβιο Πολυτεχνείο	3,53	2,50	-1,03
Ελληνικό Ανοικτό Πανεπιστήμιο	7,39	9,98	+2,59
Ελληνικό Μεσογειακό Πανεπιστήμιο	2,10	4,25	+2,15
Ιόνιο Πανεπιστήμιο	0,29	0,09	-0,20
Οικονομικό Πανεπιστήμιο Αθηνών	1,28	14,30	+13,02
Πάντειο Πανεπιστήμιο Αθηνών	4,52	4,24	-0,28
Πανεπιστήμιο Αιγαίου	4,03	4,84	+0,81
Πανεπιστήμιο Δυτικής Αττικής	0,03	1,02	+0,99
Πανεπιστήμιο Δυτικής Μακεδονίας	0,10	2,25	+2,15
Πανεπιστήμιο Ιωαννίνων	0,50	1,02	+0,52
Πανεπιστήμιο Κρήτης	37,64	33,17	-4,47
Πανεπιστήμιο Μακεδονίας	16,61	11,65	-4,96
Πανεπιστήμιο Πατρών	0,36	3,43	+3,07
Πανεπιστήμιο Πειραιώς	0,95	0,00	-0,95
Πανεπιστήμιο Πελοποννήσου	1,38	1,96	+0,58
Πολυτεχνείο Κρήτης	5,15	6,68	+1,53
Χαροκόπειο Πανεπιστήμιο Αθηνών	0,23	0,09	-0,14
Μέση Τιμή	5,26	5,31	+0,05
Τυπική Απόκλιση	8,16	7,02	3,77
Διάμεσος	2,82	3,75	+0,01

Η σύγκριση στην προκειμένη περίπτωση είναι εφικτή, δεδομένου ότι το κόστος ηλεκτρονικών πηγών του ΣΕΑΒ δεν έχει προστεθεί.

Ανά Κατηγορία Υλικού

Αναλύει το κόστος ανά τύπο υλικού (μονογραφίες, έντυπα και ηλεκτρονικά περιοδικά) ανά μέλος της ακαδημαϊκής κοινότητας.

P59 Κόστος μονογραφιών κατά κεφαλή (€)

Κόστος αγοράς μονογραφιών ανά μέλος ακαδημαϊκής κοινότητας — δείκτης επένδυσης στην έντυπη συλλογή βιβλίων.

Τύπος 2024: Q26/(Q55+Q56+Q58)

Τύπος 2023: Q26/(Q55+Q56+Q58)

Ακαδημαϊκό Ίδρυμα	2023	2024	Διαφορά 24-23
Ανώτατη Σχολή Καλών Τεχνών	5,37	2,37	-3,00
Ανώτατη Σχολή Παιδαγωγικής και Τεχνολογικής Εκπαίδευσης	1,06	0,99	-0,07
Αριστοτέλειο Πανεπιστήμιο Θεσσαλονίκης	0,30	0,44	+0,14
Γεωπονικό Πανεπιστήμιο Αθηνών	3,10	1,61	-1,49
Δημοκρίτειο Πανεπιστήμιο Θράκης	0,50	0,11	-0,39
Διεθνές Πανεπιστήμιο της Ελλάδος	1,50	1,07	-0,43
Εθνικό Καποδιστριακό Πανεπιστήμιο Αθηνών	0,98	1,34	+0,36
Εθνικό Μετσόβιο Πολυτεχνείο	0,34	0,77	+0,43
Ελληνικό Ανοικτό Πανεπιστήμιο	0,02	0,03	+0,01
Ελληνικό Μεσογειακό Πανεπιστήμιο	0,35	0,71	+0,36
Ιόνιο Πανεπιστήμιο	0,00	0,00	+0,00
Οικονομικό Πανεπιστήμιο Αθηνών	0,91	2,11	+1,20
Πάντειο Πανεπιστήμιο Αθηνών	2,48	2,41	-0,07
Πανεπιστήμιο Αιγαίου	0,00	0,74	+0,74
Πανεπιστήμιο Δυτικής Αττικής	0,00	0,99	+0,99
Πανεπιστήμιο Δυτικής Μακεδονίας	0,10	2,14	+2,04
Πανεπιστήμιο Ιωαννίνων	0,21	0,24	+0,03
Πανεπιστήμιο Κρήτης	1,94	0,00	-1,94
Πανεπιστήμιο Μακεδονίας	1,01	1,03	+0,02
Πανεπιστήμιο Πατρών	0,00	1,30	+1,30
Πανεπιστήμιο Πειραιώς	0,95	0,00	-0,95
Πανεπιστήμιο Πελοποννήσου	1,07	1,89	+0,82
Πολυτεχνείο Κρήτης	0,00	1,06	+1,06
Χαροκόπειο Πανεπιστήμιο Αθηνών	0,23	0,09	-0,14
Μέση Τιμή	0,93	0,98	+0,04
Τυπική Απόκλιση	1,26	0,79	1,09
Διάμεσος	0,42	0,99	+0,03

P60 Κόστος έντυπων περιοδικών κατά κεφαλή (€)*Κόστος συνδρομών έντυπων περιοδικών ανά μέλος — αντικατοπτρίζει την επένδυση στον έντυπο επιστημονικό τύπο.*

Τύπος 2024: Q27/(Q55+Q56+Q58)

Τύπος 2023: Q27/(Q55+Q56+Q58)

Ακαδημαϊκό Ίδρυμα	2023	2024	Διαφορά 24-23
Ανώτατη Σχολή Καλών Τεχνών	5,17	3,35	-1,82
Ανώτατη Σχολή Παιδαγωγικής και Τεχνολογικής Εκπαίδευσης	0,00	0,00	+0,00
Αριστοτέλειο Πανεπιστήμιο Θεσσαλονίκης	0,09	0,07	-0,02
Γεωπονικό Πανεπιστήμιο Αθηνών	0,03	0,05	+0,02
Δημοκρίτειο Πανεπιστήμιο Θράκης	0,23	0,20	-0,03
Διεθνές Πανεπιστήμιο της Ελλάδος	0,04	0,02	-0,02
Εθνικό Καποδιστριακό Πανεπιστήμιο Αθηνών	0,09	0,09	+0,00
Εθνικό Μετσόβιο Πολυτεχνείο	0,03	0,02	-0,01
Ελληνικό Ανοικτό Πανεπιστήμιο	0,03	0,00	-0,03
Ελληνικό Μεσογειακό Πανεπιστήμιο	0,05	0,04	-0,01
Ιόνιο Πανεπιστήμιο	0,00	0,00	+0,00
Οικονομικό Πανεπιστήμιο Αθηνών	0,35	0,31	-0,04
Πάντειο Πανεπιστήμιο Αθηνών	0,00	0,07	+0,07
Πανεπιστήμιο Αιγαίου	0,85	0,88	+0,03
Πανεπιστήμιο Δυτικής Αττικής	0,02	0,02	+0,00
Πανεπιστήμιο Δυτικής Μακεδονίας	0,00	0,01	+0,01
Πανεπιστήμιο Ιωαννίνων	0,05	0,05	+0,00
Πανεπιστήμιο Κρήτης	5,60	3,12	-2,48
Πανεπιστήμιο Μακεδονίας	0,85	0,54	-0,31
Πανεπιστήμιο Πατρών	0,36	0,01	-0,35
Πανεπιστήμιο Πειραιώς	0,00	0,00	+0,00
Πανεπιστήμιο Πελοποννήσου	0,08	0,02	-0,06
Πολυτεχνείο Κρήτης	1,05	1,20	+0,15
Χαροκόπειο Πανεπιστήμιο Αθηνών	0,00	0,00	+0,00
Μέση Τιμή	0,62	0,42	-0,20
Τυπική Απόκλιση	1,50	0,92	0,62
Διάμεσος	0,05	0,04	-0,00

P61 Κόστος ηλεκτρονικών πηγών κατά κεφαλή (€)

Κόστος ηλεκτρονικών πηγών (βάσεις δεδομένων, ebooks, e-journals) ανά μέλος — δείχνει την ψηφιακή επένδυση.

Τύπος 2024: (Q130a+Q130b+Q131a+Q131b+Q132+Q133a+Q133b)/(Q55+Q56+Q58)

Τύπος 2023: Q99_OLD/(Q55+Q56+Q58)

Ακαδημαϊκό Ίδρυμα	2023	2024	Διαφορά 24-23
Ανώτατη Σχολή Καλών Τεχνών	4,37	2,91	-1,46
Ανώτατη Σχολή Παιδαγωγικής και Τεχνολογικής Εκπαίδευσης	1,73	0,00	-1,73
Αριστοτέλειο Πανεπιστήμιο Θεσσαλονίκης	8,84	3,53	-5,31
Γεωπονικό Πανεπιστήμιο Αθηνών	1,10	0,96	-0,14
Δημοκρίτειο Πανεπιστήμιο Θράκης	2,13	0,61	-1,52
Διεθνές Πανεπιστήμιο της Ελλάδος	2,53	3,13	+0,60
Εθνικό Καποδιστριακό Πανεπιστήμιο Αθηνών	1,04	2,74	+1,70
Εθνικό Μετσόβιο Πολυτεχνείο	3,17	1,71	-1,46
Ελληνικό Ανοικτό Πανεπιστήμιο	7,34	9,95	+2,61
Ελληνικό Μεσογειακό Πανεπιστήμιο	1,71	3,50	+1,79
Ιόνιο Πανεπιστήμιο	0,29	0,09	-0,20
Οικονομικό Πανεπιστήμιο Αθηνών	0,01	11,88	+11,87
Πάντειο Πανεπιστήμιο Αθηνών	2,04	1,77	-0,27
Πανεπιστήμιο Αιγαίου	3,19	3,20	+0,01
Πανεπιστήμιο Δυτικής Αττικής	0,01	0,01	+0,00
Πανεπιστήμιο Δυτικής Μακεδονίας	0,00	0,09	+0,09
Πανεπιστήμιο Ιωαννίνων	0,24	0,62	+0,38
Πανεπιστήμιο Κρήτης	30,11	30,05	-0,06
Πανεπιστήμιο Μακεδονίας	14,74	9,75	-4,99
Πανεπιστήμιο Πατρών	0,00	2,08	+2,08
Πανεπιστήμιο Πειραιώς	0,00	0,00	+0,00
Πανεπιστήμιο Πελοποννήσου	0,24	0,05	-0,19
Πολυτεχνείο Κρήτης	4,10	4,43	+0,33
Χαροκόπειο Πανεπιστήμιο Αθηνών	0,00	0,00	+0,00
Μέση Τιμή	3,71	3,88	+0,17
Τυπική Απόκλιση	6,61	6,49	3,10
Διάμεσος	1,72	1,93	+0,00

Η σύγκριση στην προκειμένη περίπτωση είναι εφικτή, δεδομένου ότι το κόστος ηλεκτρονικών πηγών του ΣΕΑΒ δεν έχει προστεθεί.

P62 Κόστος ηλεκτρονικών & έντυπων πηγών κατά κεφαλή (€)

Συνολικό κόστος πρόσκτησης (έντυπο + ηλεκτρονικό) ανά μέλος — ο δείκτης συνολικής επένδυσης σε πληροφοριακούς πόρους. Τύπος 2024: (Q130a+...+Q133b+Q26+Q27)/(Q55+Q56+Q58)

Τύπος 2023: (Q99_OLD+Q26+Q27)/(Q55+Q56+Q58)

Ακαδημαϊκό Ίδρυμα	2023	2024	Διαφορά 24-23
Ανώτατη Σχολή Καλών Τεχνών	14,91	8,64	-6,27
Ανώτατη Σχολή Παιδαγωγικής και Τεχνολογικής Εκπαίδευσης	2,78	0,99	-1,79
Αριστοτέλειο Πανεπιστήμιο Θεσσαλονίκης	9,23	4,03	-5,20
Γεωπονικό Πανεπιστήμιο Αθηνών	4,23	2,61	-1,62
Δημοκρίτειο Πανεπιστήμιο Θράκης	2,86	0,92	-1,94
Διεθνές Πανεπιστήμιο της Ελλάδος	4,06	4,22	+0,16
Εθνικό Καποδιστριακό Πανεπιστήμιο Αθηνών	2,10	4,16	+2,06
Εθνικό Μετσόβιο Πολυτεχνείο	3,53	2,49	-1,04
Ελληνικό Ανοικτό Πανεπιστήμιο	7,39	9,98	+2,59
Ελληνικό Μεσογειακό Πανεπιστήμιο	2,10	4,25	+2,15
Ιόνιο Πανεπιστήμιο	0,29	0,09	-0,20
Οικονομικό Πανεπιστήμιο Αθηνών	1,28	14,30	+13,02
Πάντειο Πανεπιστήμιο Αθηνών	4,52	4,24	-0,28
Πανεπιστήμιο Αιγαίου	4,03	4,82	+0,79
Πανεπιστήμιο Δυτικής Αττικής	0,03	1,02	+0,99
Πανεπιστήμιο Δυτικής Μακεδονίας	0,10	2,24	+2,14
Πανεπιστήμιο Ιωαννίνων	0,50	0,91	+0,41
Πανεπιστήμιο Κρήτης	37,64	33,17	-4,47
Πανεπιστήμιο Μακεδονίας	16,61	11,33	-5,28
Πανεπιστήμιο Πατρών	0,36	3,39	+3,03
Πανεπιστήμιο Πειραιώς	0,95	0,00	-0,95
Πανεπιστήμιο Πελοποννήσου	1,38	1,96	+0,58
Πολυτεχνείο Κρήτης	5,15	6,68	+1,53
Χαροκόπειο Πανεπιστήμιο Αθηνών	0,23	0,09	-0,14
Μέση Τιμή	5,26	5,27	+0,01
Τυπική Απόκλιση	8,16	7,02	3,78
Διάμεσος	2,82	3,71	+0,01

Η σύγκριση στην προκειμένη περίπτωση είναι εφικτή, δεδομένου ότι το κόστος ηλεκτρονικών πηγών του ΣΕΑΒ δεν έχει προστεθεί.

P10 % κόστους μονογραφιών / σύνολο πρόσκτησης

Δείχνει το ποσοστό του κόστους πρόσκτησης αφορά μονογραφίες — χαμηλή τιμή σημαίνει στροφή προς ηλεκτρονικές πηγές.

Τύπος 2024: $Q26/(Q26+Q27+Q130a+...+Q133b) \times 100$

Τύπος 2023: $Q26/(Q26+Q27+Q99_OLD) \times 100$

Ακαδημαϊκό Ίδρυμα	2023	2024	Διαφορά 24-23
Τύπος 2024: $Q26/(Q26+Q27+Q130a+...+Q133b) \times 100$ Τύπος 2023: $Q26/(Q26+Q27+Q99_OLD) \times 100$			
Ανώτατη Σχολή Καλών Τεχνών	36,0	27,5	-8,5
Ανώτατη Σχολή Παιδαγωγικής και Τεχνολογικής Εκπαίδευσης	38,0	100,0	+62,0
Αριστοτέλειο Πανεπιστήμιο Θεσσαλονίκης	3,3	10,8	+7,5
Γεωπονικό Πανεπιστήμιο Αθηνών	73,3	61,5	-11,8
Δημοκρίτειο Πανεπιστήμιο Θράκης	17,5	11,9	-5,6
Διεθνές Πανεπιστήμιο της Ελλάδος	36,9	25,4	-11,5
Εθνικό Καποδιστριακό Πανεπιστήμιο Αθηνών	46,4	32,2	-14,2
Εθνικό Μετσόβιο Πολυτεχνείο	9,5	30,7	+21,2
Ελληνικό Ανοικτό Πανεπιστήμιο	0,3	0,3	+0,0
Ελληνικό Μεσογειακό Πανεπιστήμιο	16,4	16,6	+0,2
Ιόνιο Πανεπιστήμιο	0,0	0,0	+0,0
Οικονομικό Πανεπιστήμιο Αθηνών	71,1	14,8	-56,3
Πάντειο Πανεπιστήμιο Αθηνών	54,8	56,8	+2,0
Πανεπιστήμιο Αιγαίου	0,0	15,3	+15,3
Πανεπιστήμιο Δυτικής Αττικής	0,0	97,2	+97,2
Πανεπιστήμιο Δυτικής Μακεδονίας	100,0	95,6	-4,4
Πανεπιστήμιο Ιωαννίνων	41,6	26,7	-14,9
Πανεπιστήμιο Κρήτης	5,1	0,0	-5,1
Πανεπιστήμιο Μακεδονίας	6,1	9,1	+3,0
Πανεπιστήμιο Πατρών	0,0	38,5	+38,5
Πανεπιστήμιο Πειραιώς	100,0	—	—
Πανεπιστήμιο Πελοποννήσου	77,1	96,6	+19,5
Πολυτεχνείο Κρήτης	0,0	15,9	+15,9
Χαροκόπειο Πανεπιστήμιο Αθηνών	100,0	100,0	+0,0
Μέση Τιμή	34,7	38,4	+6,5
Τυπική Απόκλιση	35,6	35,6	29,5
Διάμεσος	26,8	26,7	+0,0

Η σύγκριση στην προκειμένη περίπτωση είναι εφικτή, δεδομένου ότι το κόστος ηλεκτρονικών πηγών του ΣΕΑΒ δεν έχει προστεθεί.

P7 % κόστους έντυπων περιοδικών / σύνολο πρόσκτησης

Δείχνει τι ποσοστό αφορά έντυπα περιοδικά — συνήθως μειούμενος δείκτης λόγω της στροφής στις ηλεκτρονικές συνδρομές.

Τύπος 2024: $Q27/(Q26+Q27+Q130a+...+Q133b) \times 100$

Τύπος 2023: $Q27/(Q26+Q27+Q99_OLD) \times 100$

Ακαδημαϊκό Ίδρυμα	2023	2024	Διαφορά 24-23
Ανώτατη Σχολή Καλών Τεχνών	34,7	38,8	+4,1
Ανώτατη Σχολή Παιδαγωγικής και Τεχνολογικής Εκπαίδευσης	0,0	0,0	+0,0
Αριστοτέλειο Πανεπιστήμιο Θεσσαλονίκης	1,0	1,7	+0,7
Γεωπονικό Πανεπιστήμιο Αθηνών	0,7	1,8	+1,1
Δημοκρίτειο Πανεπιστήμιο Θράκης	8,1	22,0	+13,9
Διεθνές Πανεπιστήμιο της Ελλάδος	0,9	0,5	-0,4
Εθνικό Καποδιστριακό Πανεπιστήμιο Αθηνών	4,2	2,0	-2,2
Εθνικό Μετσόβιο Πολυτεχνείο	0,8	0,8	+0,0
Ελληνικό Ανοικτό Πανεπιστήμιο	0,4	0,0	-0,4
Ελληνικό Μεσογειακό Πανεπιστήμιο	2,4	0,9	-1,5
Ιόνιο Πανεπιστήμιο	0,0	0,0	+0,0
Οικονομικό Πανεπιστήμιο Αθηνών	27,7	2,2	-25,5
Πάντειο Πανεπιστήμιο Αθηνών	0,0	1,6	+1,6
Πανεπιστήμιο Αιγαίου	20,9	18,3	-2,6
Πανεπιστήμιο Δυτικής Αττικής	57,0	1,5	-55,5
Πανεπιστήμιο Δυτικής Μακεδονίας	0,0	0,5	+0,5
Πανεπιστήμιο Ιωαννίνων	9,6	5,6	-4,0
Πανεπιστήμιο Κρήτης	14,9	9,4	-5,5
Πανεπιστήμιο Μακεδονίας	5,1	4,8	-0,3
Πανεπιστήμιο Πατρών	100,0	0,2	-99,8
Πανεπιστήμιο Πειραιώς	0,0	—	—
Πανεπιστήμιο Πελοποννήσου	5,5	1,0	-4,5
Πολυτεχνείο Κρήτης	20,4	17,9	-2,5
Χαροκόπειο Πανεπιστήμιο Αθηνών	0,0	0,0	+0,0
Μέση Τιμή	13,1	5,7	-7,9
Τυπική Απόκλιση	23,2	9,7	23,9
Διάμεσος	3,3	1,6	-0,4

Η σύγκριση στην προκειμένη περίπτωση είναι εφικτή, δεδομένου ότι το κόστος ηλεκτρονικών πηγών του ΣΕΑΒ δεν έχει προστεθεί.

Ηλεκτρονική Συλλογή

Δείκτες που εκφράζουν την επένδυση στις ηλεκτρονικές πηγές ως ποσοστό του συνολικού κόστους πρόσκτησης.

P57 % κόστους ηλεκτρονικών πηγών / σύνολο πρόσκτησης

Εκφράζει το ποσοστό ηλεκτρονικών πηγών στο συνολικό κόστος πρόσκτησης — υψηλό ποσοστό δηλώνει ψηφιακά προσανατολισμένη συλλογή.

Τύπος 2024: $(Q130a+...+Q133b) / (Q26+Q27+Q130a+...+Q133b) \times 100$

| Τύπος 2023: $Q99_OLD / (Q26+Q27+Q99_OLD) \times 100$

Ακαδημαϊκό Ίδρυμα	2023	2024	Διαφορά 24-23
Ανώτατη Σχολή Καλών Τεχνών	29,3	33,7	+4,4
Ανώτατη Σχολή Παιδαγωγικής και Τεχνολογικής Εκπαίδευσης	62,0	0,0	-62,0
Αριστοτέλειο Πανεπιστήμιο Θεσσαλονίκης	95,7	87,5	-8,2
Γεωπονικό Πανεπιστήμιο Αθηνών	25,9	36,7	+10,8
Δημοκρίτειο Πανεπιστήμιο Θράκης	74,4	66,1	-8,3
Διεθνές Πανεπιστήμιο της Ελλάδος	62,2	74,1	+11,9
Εθνικό Καποδιστριακό Πανεπιστήμιο Αθηνών	49,4	65,7	+16,3
Εθνικό Μετσόβιο Πολυτεχνείο	89,7	68,6	-21,1
Ελληνικό Ανοικτό Πανεπιστήμιο	99,3	99,7	+0,4
Ελληνικό Μεσογειακό Πανεπιστήμιο	81,1	82,5	+1,4
Ιόνιο Πανεπιστήμιο	100,0	100,0	+0,0
Οικονομικό Πανεπιστήμιο Αθηνών	1,2	83,0	+81,8
Πάντειο Πανεπιστήμιο Αθηνών	45,2	41,6	-3,6
Πανεπιστήμιο Αιγαίου	79,1	66,4	-12,7
Πανεπιστήμιο Δυτικής Αττικής	43,0	1,2	-41,8
Πανεπιστήμιο Δυτικής Μακεδονίας	0,0	4,0	+4,0
Πανεπιστήμιο Ιωαννίνων	48,8	67,8	+19,0
Πανεπιστήμιο Κρήτης	80,0	90,6	+10,6
Πανεπιστήμιο Μακεδονίας	88,8	86,1	-2,7
Πανεπιστήμιο Πατρών	0,0	61,3	+61,3
Πανεπιστήμιο Πειραιώς	0,0	—	—
Πανεπιστήμιο Πελοποννήσου	17,5	2,5	-15,0
Πολυτεχνείο Κρήτης	79,6	66,2	-13,4
Χαροκόπειο Πανεπιστήμιο Αθηνών	0,0	0,0	+0,0
Μέση Τιμή	52,2	55,9	+1,4
Τυπική Απόκλιση	35,5	33,9	28,8
Διάμεσος	55,7	66,2	+0,0

Η σύγκριση στην προκειμένη περίπτωση είναι εφικτή, δεδομένου ότι το κόστος ηλεκτρονικών πηγών του ΣΕΑΒ δεν έχει προστεθεί.

P58 Κόστος ηλεκτρονικών / κόστος έντυπων περιοδικών

Δείχνει πόσες φορές μεγαλύτερες είναι οι δαπάνες ηλεκτρονικών έναντι έντυπων περιοδικών — τιμή > 1 σημαίνει ότι οι ψηφιακές δαπάνες υπερτερούν.

Τύπος 2024: (Q130a+...+Q133b)/Q27

Τύπος 2023: Q99_ OLD/Q27

Ακαδημαϊκό Ίδρυμα	2023	2024	Διαφορά 24-23
Τύπος 2024: (Q130a+...+Q133b)/Q27		Τύπος 2023: Q99_ OLD/Q27	
Ανώτατη Σχολή Καλών Τεχνών	0,85	0,87	+0,02
Ανώτατη Σχολή Παιδαγωγικής και Τεχνολογικής Εκπαίδευσης	—	—	—
Αριστοτέλειο Πανεπιστήμιο Θεσσαλονίκης	96,40	52,72	-43,68
Γεωπονικό Πανεπιστήμιο Αθηνών	34,81	20,64	-14,17
Δημοκρίτειο Πανεπιστήμιο Θράκης	9,16	3,01	-6,15
Διεθνές Πανεπιστήμιο της Ελλάδος	68,91	157,42	+88,51
Εθνικό Καποδιστριακό Πανεπιστήμιο Αθηνών	11,84	32,11	+20,27
Εθνικό Μετσόβιο Πολυτεχνείο	115,56	89,72	-25,84
Ελληνικό Ανοικτό Πανεπιστήμιο	245,28	—	—
Ελληνικό Μεσογειακό Πανεπιστήμιο	33,20	90,23	+57,03
Ιόνιο Πανεπιστήμιο	—	—	—
Οικονομικό Πανεπιστήμιο Αθηνών	0,04	37,82	+37,78
Πάντειο Πανεπιστήμιο Αθηνών	—	26,67	—
Πανεπιστήμιο Αιγαίου	3,77	3,63	-0,14
Πανεπιστήμιο Δυτικής Αττικής	0,76	0,81	+0,05
Πανεπιστήμιο Δυτικής Μακεδονίας	—	8,61	—
Πανεπιστήμιο Ιωαννίνων	5,10	12,14	+7,04
Πανεπιστήμιο Κρήτης	5,38	9,62	+4,24
Πανεπιστήμιο Μακεδονίας	17,27	18,01	+0,74
Πανεπιστήμιο Πατρών	0,00	282,30	+282,30
Πανεπιστήμιο Πειραιώς	—	—	—
Πανεπιστήμιο Πελοποννήσου	3,21	2,54	-0,67
Πολυτεχνείο Κρήτης	3,90	3,70	-0,20
Χαροκόπειο Πανεπιστήμιο Αθηνών	—	—	—
Μέση Τιμή	36,41	44,87	+23,95
Τυπική Απόκλιση	62,60	70,50	73,21
Διάμεσος	7,27	18,01	+0,05

Η σύγκριση στην προκειμένη περίπτωση είναι εφικτή, δεδομένου ότι το κόστος ηλεκτρονικών πηγών του ΣΕΑΒ δεν έχει προστεθεί.

Γ.4 Έσοδα & Χρηματοδότηση

Αφορά τη δομή χρηματοδότησης της βιβλιοθήκης και τη σχέση ιδίων εσόδων (υπηρεσίες) προς το σύνολο.

Ίδια Έσοδα

Δείχνει τι ποσοστό της συνολικής χρηματοδότησης προέρχεται από ίδια έσοδα της βιβλιοθήκης (π.χ. φωτοτύπηση, κάρτες).

P66 = I21 % εσόδων από υπηρεσίες / σύνολο εσόδων

Δείχνει τι ποσοστό των συνολικών εσόδων της βιβλιοθήκης προέρχεται από ίδιες υπηρεσίες — δείκτης οικονομικής αυτοδυναμίας.

Τύπος 2024: $Q24/(Q19+Q20+Q95+Q23+Q24+Q25) \times 100$

Τύπος 2023: $Q24/(Q19+Q20+Q95+Q23+Q24+Q25) \times 100$

Ακαδημαϊκό Ίδρυμα	2023	2024	Διαφορά 24-23
Τύπος 2024: $Q24/(Q19+Q20+Q95+Q23+Q24+Q25) \times 100$ Τύπος 2023: $Q24/(Q19+Q20+Q95+Q23+Q24+Q25) \times 100$			
Ανώτατη Σχολή Καλών Τεχνών	4,75	5,78	+1,03
Ανώτατη Σχολή Παιδαγωγικής και Τεχνολογικής Εκπαίδευσης	0,00	0,00	+0,00
Αριστοτέλειο Πανεπιστήμιο Θεσσαλονίκης	0,96	5,09	+4,13
Γεωπονικό Πανεπιστήμιο Αθηνών	1,38	0,70	-0,68
Δημοκρίτειο Πανεπιστήμιο Θράκης	0,00	0,00	+0,00
Διεθνές Πανεπιστήμιο της Ελλάδος	0,00	0,00	+0,00
Εθνικό Καποδιστριακό Πανεπιστήμιο Αθηνών	0,06	0,01	-0,05
Εθνικό Μετσόβιο Πολυτεχνείο	0,00	0,00	+0,00
Ελληνικό Ανοικτό Πανεπιστήμιο	—	—	—
Ελληνικό Μεσογειακό Πανεπιστήμιο	1,41	0,23	-1,18
Ιόνιο Πανεπιστήμιο	0,00	0,00	+0,00
Οικονομικό Πανεπιστήμιο Αθηνών	0,00	0,00	+0,00
Πάντειο Πανεπιστήμιο Αθηνών	0,00	0,00	+0,00
Πανεπιστήμιο Αιγαίου	0,05	0,08	+0,03
Πανεπιστήμιο Δυτικής Αττικής	0,00	—	—
Πανεπιστήμιο Δυτικής Μακεδονίας	0,00	0,00	+0,00
Πανεπιστήμιο Ιωαννίνων	20,13	23,23	+3,10
Πανεπιστήμιο Κρήτης	0,58	0,75	+0,17
Πανεπιστήμιο Μακεδονίας	1,69	2,11	+0,42
Πανεπιστήμιο Πατρών	1,47	0,14	-1,33
Πανεπιστήμιο Πειραιώς	—	—	—
Πανεπιστήμιο Πελοποννήσου	0,00	0,00	+0,00
Πολυτεχνείο Κρήτης	0,00	0,00	+0,00
Χαροκόπειο Πανεπιστήμιο Αθηνών	0,00	0,00	+0,00
Μέση Τιμή	1,48	1,82	+0,27
Τυπική Απόκλιση	4,31	5,17	1,23
Διάμεσος	0,00	0,00	+0,00

Ελληνικές Ακαδημαϊκές Βιβλιοθήκες
Ανάλυση, Συγκρίσεις & Συμπεράσματα
2023 – 2024

ΣΕΑΒ — ΜΟΔΙΠΑΒ | Πανεπιστήμιο Ιωαννίνων

ΣΗΜΑΝΤΙΚΕΣ ΕΠΙΣΗΜΑΝΣΕΙΣ

⚠ **ΗΛΕΚΤΡΟΝΙΚΕΣ ΣΥΝΔΡΟΜΕΣ ΔΕΝ ΚΑΤΑΓΡΑΦΟΝΤΑΙ ΩΣ ΔΑΠΑΝΕΣ:** Οι συνδρομές μέσω ΣΕΑΒ/Heal-Link δεν εμφανίζονται στα οικονομικά ιδρυμάτων. Το φαινομενικά υψηλό ποσοστό μισθοδοσίας (~65%) είναι **ΠΑΡΑΠΛΑΝΗΤΙΚΟ** — αντικατοπτρίζει ελλιπή καταγραφή, όχι υπερδιαστασιολόγηση.

⚠ **ΕΛΛΕΙΨΗ ΔΕΔΟΜΕΝΩΝ:** Σε πολλές κατηγορίες παρατηρείται χαμηλή συμπλήρωση (50-70% ιδρυμάτων). Τα συνολικά αθροίσματα και συγκρίσεις πρέπει να ερμηνεύονται με επιφύλαξη.

1. ΚΥΡΙΑ ΣΤΑΤΙΣΤΙΚΑ 2024

749.702 Δυνητικοί Χρήστες Q55+Q56+Q58+Q145	1.450.499 Φυσικές Επισκέψεις Q149	3.352.173 Εικονικές Επισκέψεις Q72a+Q72b	326.494 Αρχικοί Δανεισμοί Q45
560 FTE Συνολικό Προσωπικό Q125	33.732 Εκπαιδευθέντες (Q112+Q113)	127 Βιβλιοθήκες Q106	14.583 Θέσεις Αναγν. Q62

2. ΑΝΑΚΕΦΑΛΑΙΩΣΗ ΜΕΤΑΒΟΛΩΝ 2023→2024

Η εκπαίδευση χρηστών αυξήθηκε **+33,7%** (25.227→33.732). Τα υπόλοιπα στοιχεία παραμένουν αναλλοίωτα.

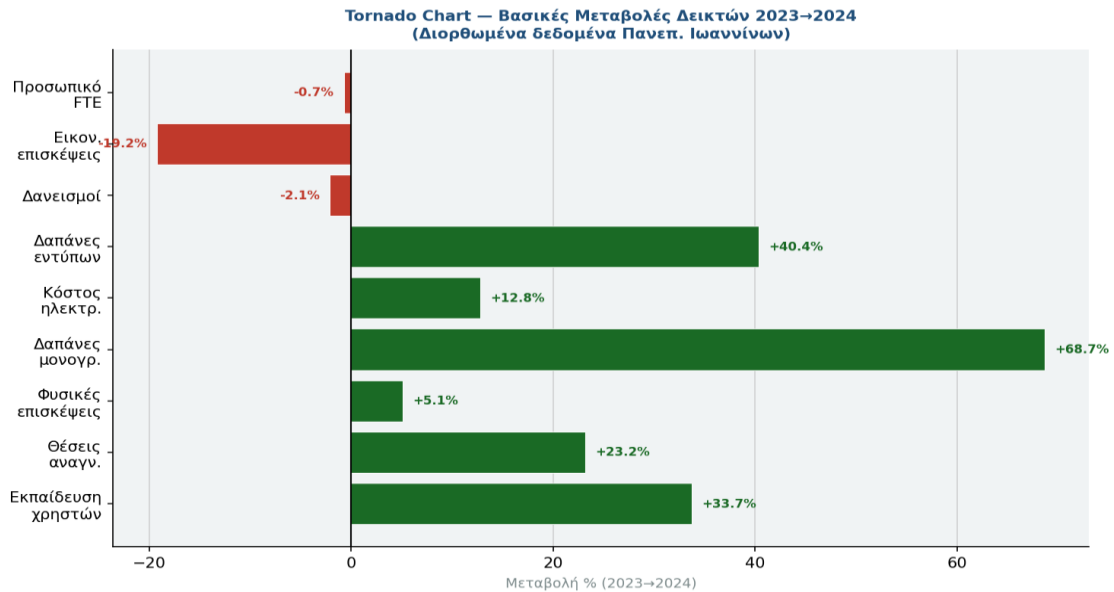

Διάγραμμα 1 — Tornado Chart: Βασικές Μεταβολές Δεικτών 2023→2024

3. ΕΠΙΣΚΕΨΙΜΟΤΗΤΑ

3.1 Top 13

Συνολικά **1.450.499** φυσικές και **3.352.173** εικονικές επισκέψεις.

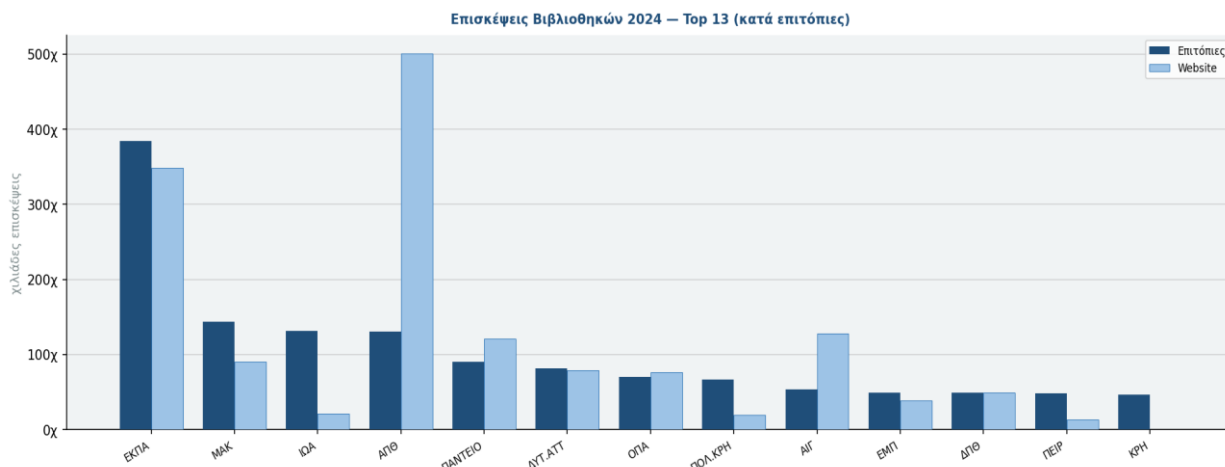

Διάγραμμα 2α — Επισκέψεις 2024: Top 13

3.2 Υπόλοιπα 11

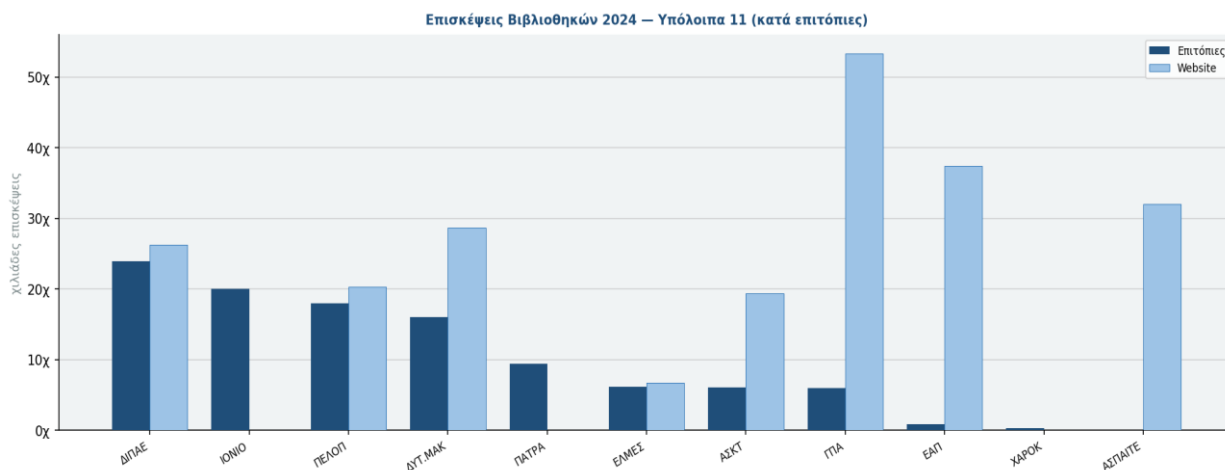

Διάγραμμα 2β — Επισκέψεις 2024: Υπόλοιπα 11

- 3 ιδρύματα (ΕΚΠΑ, Παν.Μακεδονίας, ΑΠΘ) = 46% φυσικών επισκέψεων.
- 3 ιδρύματα αναφέρουν 0 website — πιθανόν αλλαγή συστήματος.

4. ΧΡΗΣΗ ΗΛΕΚΤΡΟΝΙΚΩΝ ΠΗΓΩΝ

4.1 Downloads Ηλεκτρονικών Περιοδικών — Top 13

Συνολικά **12.259.777 downloads** (ιδιωτικές συνδρομές και συνδρομές ΣΕΑΒ).



Διάγραμμα 3α — Downloads Ηλεκτρ. Περιοδικών: Top 13

4.2 Υπόλοιπα 11

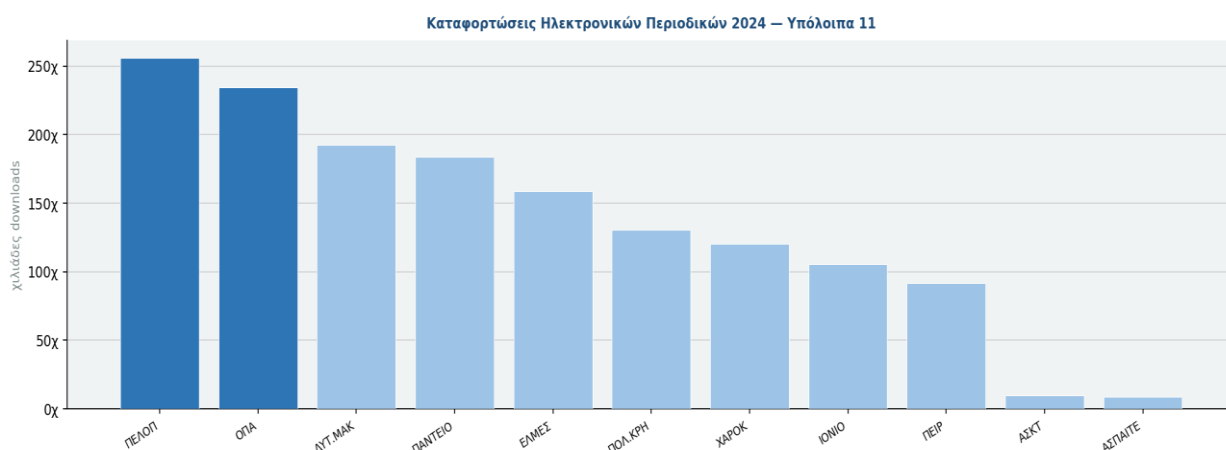

Διάγραμμα 3β — Downloads Ηλεκτρ. Περιοδικών: Υπόλοιπα 11

5. ΔΑΝΕΙΣΜΟΣ

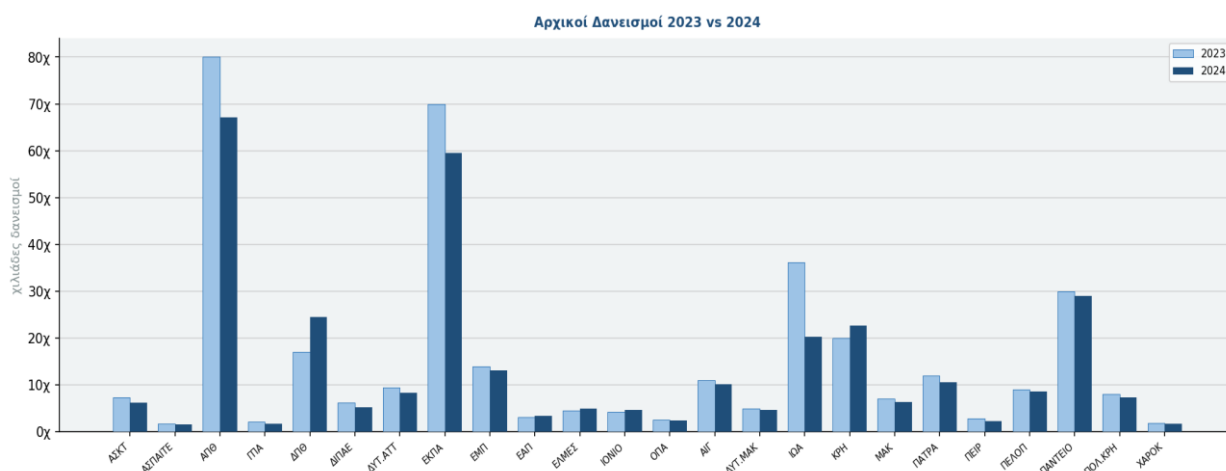

Διάγραμμα 4 — Αρχικοί Δανεισμοί 2023 vs 2024

⚠ Προσοχή: Πολλά ιδρύματα δεν διαχωρίζουν δανεισμούς/ανανεώσεις — τα στοιχεία δεν είναι πλήρως συγκρίσιμα.

6. ΕΚΠΑΙΔΕΥΣΗ ΧΡΗΣΤΩΝ

✓ Αύξηση +33,7% (25.227→33.732).

6.1 Top 13 — Εκπαίδευση Χρηστών 2023 vs 2024

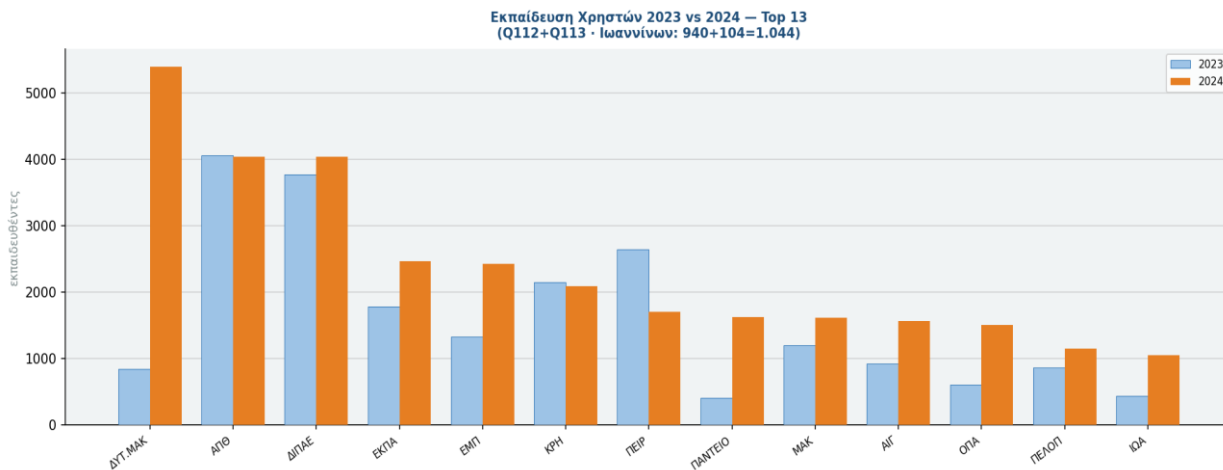

Διάγραμμα 5α — Εκπαίδευση Χρηστών: Top 13

6.2 Υπόλοιπα 11

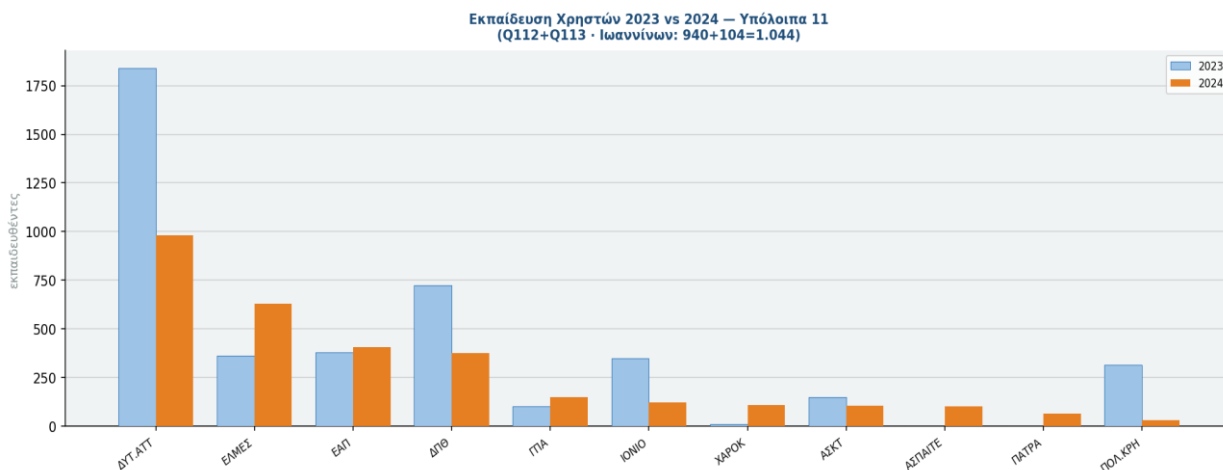

Διάγραμμα 5β — Εκπαίδευση Χρηστών: Υπόλοιπα 11

- Παν.Δυτ.Μακεδονίας: +542% (840→5.398) — μεγαλύτερη αύξηση.

7. ΔΑΠΑΝΕΣ & ΧΡΗΜΑΤΟΔΟΤΗΣΗ

⚠ Η μισθοδοσία φαίνεται ~65% — ΠΑΡΑΠΛΑΝΗΤΙΚΟ διότι οι Heal-Link συνδρομές δεν εμφανίζονται. Με πλήρη καταγραφή το ποσοστό μισθοδοσίας θα ήταν σημαντικά χαμηλότερο.

Σύνθεση Δαπανών 2024 (καταγεγραμμένες)

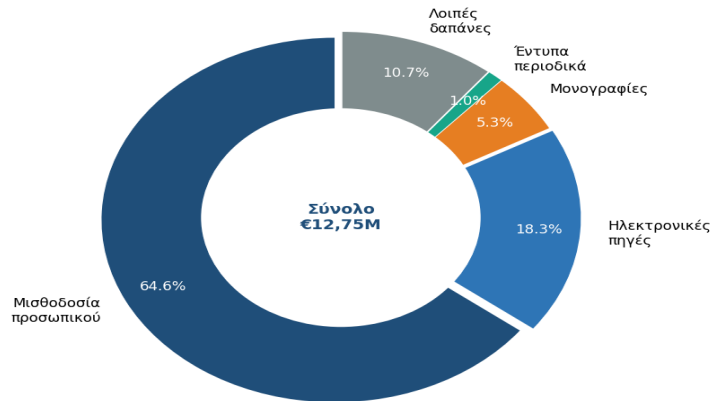

Διάγραμμα 6 — Σύνθεση Δαπανών

8. ΠΡΟΣΩΠΙΚΟ

Προσωπικό FTE 2023 vs 2024 (Top 13)

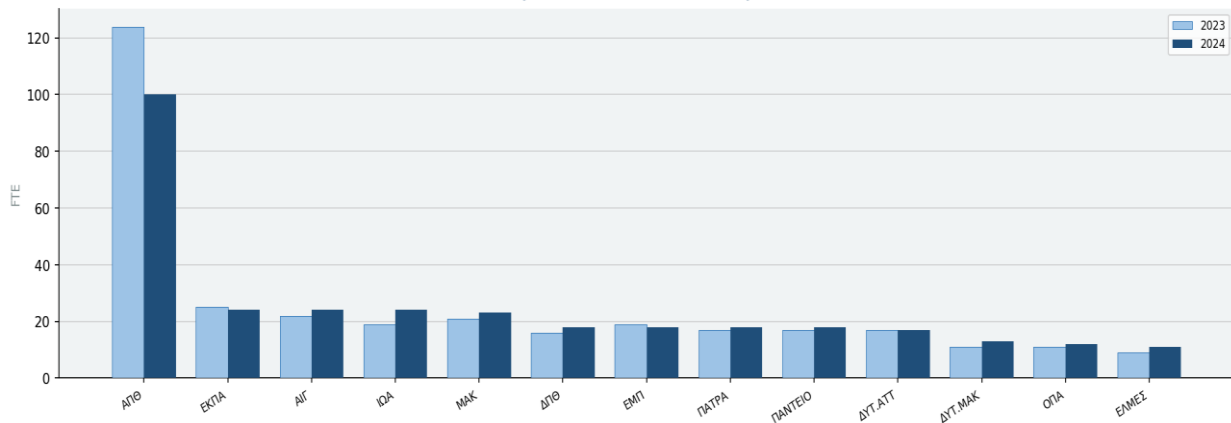

Διάγραμμα 7 — Προσωπικό FTE 2023 vs 2024 (Top 13)

- Σταθερότητα: 564→560 FTE (-0,7%)
- ΑΠΘ: -19,4% — μεγαλύτερη μείωση

9. ΣΥΜΠΕΡΑΣΜΑΤΑ & ΠΡΟΤΑΣΕΙΣ

9.1 Κύρια Συμπεράσματα

Οι ελληνικές ακαδημαϊκές βιβλιοθήκες βρίσκονται σε ψηφιακή μετάβαση με ενισχυμένη εκπαιδευτική δραστηριότητα, αλλά με σημαντικά κενά στην καταγραφή δεδομένων.

✔ **Εκπαίδευση χρηστών +33,7%:** Η σημαντικότερη βελτίωση 2023→2024.

✔ **Σταθερότητα προσωπικού:** 560 FTE — θετικό σε δύσκολο περιβάλλον.

⚠ **Παραπλανητική μισθοδοσία:** Heal-Link δεν καταγράφεται — το 65% είναι ψευδοεικόνα.

⚠ **Ελλιπής καταγραφή:** 30-50% ιδρυμάτων δεν συμπλήρωσαν κρίσιμα πεδία — τα σύνολα δεν αντιπροσωπεύουν το σύνολο.

⚠ **Ανισότητα:** 5 μεγαλύτερα ιδρύματα συγκεντρώνουν >60% χρήσης και πόρων.

9.2 Προτεινόμενες Ενέργειες – Στόχοι

Καταγραφή Heal-Link στα οικονομικά στοιχεία.

Κάλυψη του κενού καταγραφής (30-50%) και διαμόρφωση μιας αντιπροσωπευτικής και αξιόπιστης συνολικής εικόνας.

Τυποποίηση διαχωρισμού δανεισμών/ανανεώσεων σε όλα τα ΙΛΣ.

Διασύνδεση μέσω API με τα βιβλιοθηκονομικά συστήματα.

Δημιουργία (μακροπρόθεσμα) διεθνώς συγκρίσιμων δεδομένων (LIBECON, IFLA) για συμμετοχή σε ευρωπαϊκές μελέτες.

ΣΕΑΒ — Σύνδεσμος Ελληνικών Ακαδημαϊκών Βιβλιοθηκών

ΣΕΑΒ-Heal-Link: Ψηφιακές πηγές και στατιστικά χρήσης.

Ο Σύνδεσμος Ελληνικών Ακαδημαϊκών Βιβλιοθηκών ΣΕΑΒ – HEAL-Link αποτελεί τον κεντρικό φορέα συνεργασίας για την εξασφάλιση πρόσβασης της ελληνικής ακαδημαϊκής και ερευνητικής κοινότητας σε ψηφιακές επιστημονικές πηγές. Τα ακαδημαϊκά ιδρύματα της χώρας, αλλά και άλλοι ερευνητικοί και δημόσιοι φορείς που συμμετέχουν στο consortium προμηθεύονται μέσω της κοινοπραξίας ηλεκτρονικά βιβλία, ηλεκτρονικά περιοδικά και βάσεις δεδομένων.

Στο παρόν κεφάλαιο παρουσιάζονται στατιστικά στοιχεία χρήσης των ηλεκτρονικών βιβλίων και περιοδικών μέσα από σχετικούς πίνακες, με στόχο την αποτύπωση της αξιοποίησης των διαθέσιμων ψηφιακών συλλογών. Συνολικά, ο ΣΕΑΒ παρέχει στα μέλη του πρόσβαση σε περίπου 215.000 ηλεκτρονικά βιβλία, 15.000 ηλεκτρονικά περιοδικά και 18 εξειδικευμένες βάσεις δεδομένων, συμβάλλοντας ουσιαστικά στην υποστήριξη της εκπαίδευσης και της επιστημονικής έρευνας. Ωστόσο, οι σχετικές οικονομικές δαπάνες δεν δημοσιοποιούνται, καθώς αφορούν συμβάσεις που καλύπτουν και φορείς εκτός των ακαδημαϊκών ιδρυμάτων, ενώ, σύμφωνα με σχετική ενημέρωση από τον οργανισμό, οι πληροφορίες αυτές χαρακτηρίζονται ως εμπιστευτικές (non-disclosed) και σχετίζονται αποκλειστικά με τους όρους των συμβολαίων συνεργασίας.



Διάγραμμα — Ηλεκτρονικές πηγές ΣΕΑΒ / HEAL-Link (Q88a · Q122a · Q98a)

Πίνακας — Χρήση ηλεκτρονικών βιβλίων και περιοδικών ΣΕΑΒ ανά ίδρυμα (Q114a · Q115a)

Ακαδημαϊκό Ίδρυμα	Χρήση ηλ. βιβλίων ΣΕΑΒ (Q114a)	Χρήση ηλ. περιοδικών ΣΕΑΒ (Q115a)
Ανώτατη Σχολή Καλών Τεχνών	1.442	9.771
Ανώτατη Σχολή Παιδαγωγικής και Τεχνολογικής Εκπαίδευσης	4.345	8.856
Αριστοτέλειο Πανεπιστήμιο Θεσσαλονίκης	650.586	2.323.179
Γεωπονικό Πανεπιστήμιο Αθηνών	45.005	299.374
Δημοκρίτειο Πανεπιστήμιο Θράκης	189.537	456.609
Διεθνές Πανεπιστήμιο της Ελλάδος	118.942	268.551
Εθνικό Καποδιστριακό Πανεπιστήμιο Αθηνών	507.562	2.693.157
Εθνικό Μετσόβιο Πολυτεχνείο	298.244	869.321
Ελληνικό Ανοικτό Πανεπιστήμιο	161.358	403.166
Ελληνικό Μεσογειακό Πανεπιστήμιο	56.065	158.746
Ιόνιο Πανεπιστήμιο	56.398	105.337
Οικονομικό Πανεπιστήμιο Αθηνών	85.831	213.794
Πανεπιστήμιο Αιγαίου	155.964	322.230
Πανεπιστήμιο Δυτικής Αττικής	206.014	483.385

Πανεπιστήμιο Δυτικής Μακεδονίας	80.498	192.342
Πανεπιστήμιο Ιωαννίνων	136.583	616.138
Πανεπιστήμιο Κρήτης	239.414	689.149
Πανεπιστήμιο Μακεδονίας	110.431	247.753
Πανεπιστήμιο Πατρών	288.505	1.023.471
Πανεπιστήμιο Πειραιώς	64.028	169.163
Πανεπιστήμιο Πελοποννήσου	45.197	167.257
Πάντειο Πανεπιστήμιο Αθηνών	51.404	132.694
Πολυτεχνείο Κρήτης	94.041	207.095
Χαροκόπειο Πανεπιστήμιο Αθηνών	36.234	122.391
Σύνολο	3.683.628	12.182.929

Χάρτης Ερωτηματολογίου (Mindmap)

Χάρτης Ερωτηματολογίου Έρευνας Ακαδημαϊκών Βιβλιοθηκών 2024 — Κατηγορίες & Ερωτήσεις

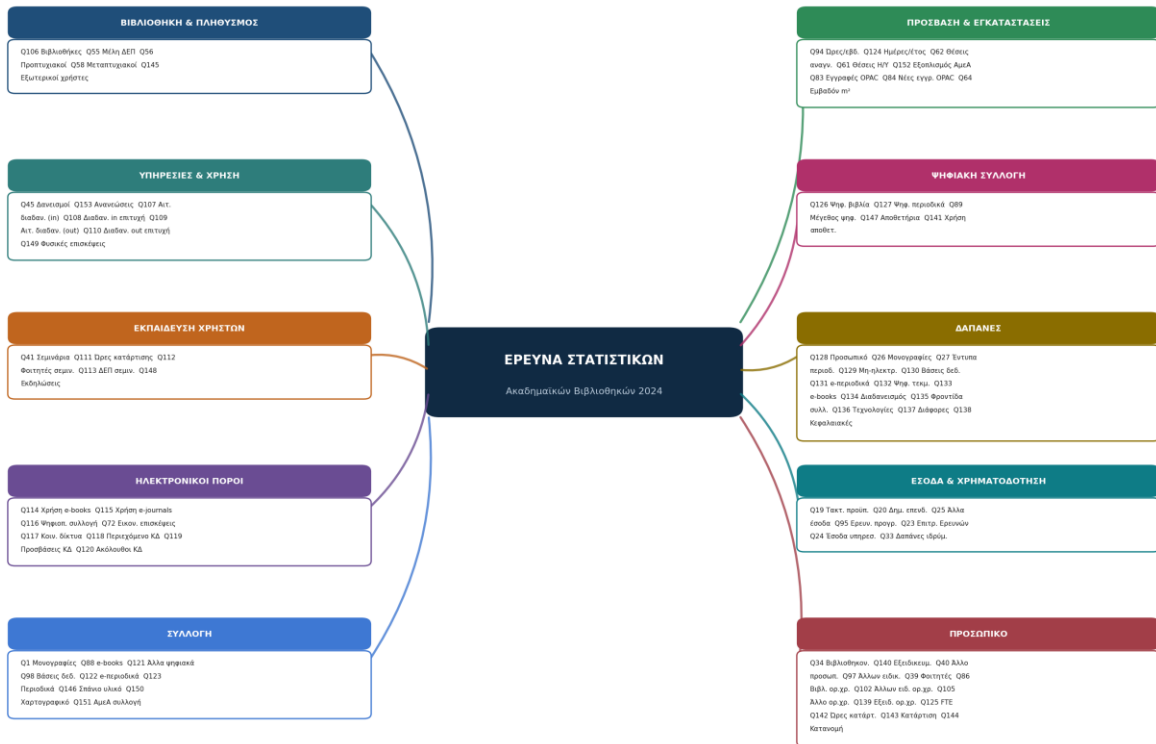

Χάρτης (mindmap) του ερωτηματολογίου της έρευνας — κατηγορίες και ερωτήσεις

ΠΑΡΑΡΤΗΜΑ Ι

ΑΝΑΘΕΩΡΗΜΕΝΟ ΕΡΩΤΗΜΑΤΟΛΟΓΙΟ ΣΥΛΛΟΓΗΣ ΣΤΑΤΙΣΤΙΚΩΝ ΣΤΟΙΧΕΙΩΝ ΑΚΑΔΗΜΑΪΚΩΝ ΒΙΒΛΙΟΘΗΚΩΝ 2025

ΒΙΒΛΙΟΘΗΚΗ

Q106 Σύνολο βιβλιοθηκών που έχει στη διάθεσή του το ίδρυμα.

[Αναφέρεται στον αριθμό των κύριων/ κεντρικών βιβλιοθηκών καθώς και στον αριθμό των βιβλιοθηκών παραρτημάτων στο τέλος του έτους αναφοράς (31/12)].

Q55 Μέλη Διδακτικού και Ερευνητικού Προσωπικού.

[Αναφέρεται στον αριθμό του Διδακτικού και Ερευνητικού Προσωπικού του ιδρύματος/Σχολής/Τμήματος που εξυπηρετεί η βιβλιοθήκη έως τον Σεπτέμβριο του έτους αναφοράς. Στον συνολικό αριθμό μελών ΔΕΠ συμπεριλαμβάνονται επίσης οι επί συμβάσει διδάσκοντες].

Q56 Προπτυχιακοί φοιτητές.

[Αναφέρεται στον συνολικό αριθμό των εγγεγραμμένων φοιτητών του ιδρύματος/Σχολής/Τμήματος που εξυπηρετεί η βιβλιοθήκη έως τον Σεπτέμβριο του έτους αναφοράς].

Q58 Μεταπτυχιακοί φοιτητές.

[Αναφέρεται στον συνολικό αριθμό των μεταπτυχιακών φοιτητών του ιδρύματος/Σχολής/Τμήματος που εξυπηρετεί η βιβλιοθήκη έως τον Σεπτέμβριο του έτους αναφοράς, ανεξάρτητα από το είδος του τίτλου που διεκδικούν, δηλ. υποψήφιοι διδάκτορες, μεταπτυχιακοί φοιτητές εγκεκριμένων μεταπτυχιακών προγραμμάτων].

Q145 Εξωτερικοί χρήστες.

[Αναφέρεται στον αριθμό των εξωτερικών χρηστών που εξυπηρετεί η βιβλιοθήκη κατά τη διάρκεια του έτους αναφοράς, οι οποίοι δεν ανήκουν στα ενεργά μέλη της ακαδημαϊκής κοινότητας του ιδρύματος. Στην κατηγορία αυτή δύναται να συμπεριληφθούν μέλη ΔΕΠ και φοιτητές άλλων ιδρυμάτων (δημόσια ΑΚΑΔΗΜΑΪΚΑ ΙΔΡΥΜΑΤΑ Ελλάδος και Ανοικτό πανεπιστήμιο Ελλάδος και Κύπρου), ενδιαφερόμενοι πολίτες κάτοικοι του νομού, όπου βρίσκεται η βιβλιοθήκη, μέλη της ευρύτερης εκπαιδευτικής και επιστημονικής κοινότητας, άλλοι επισκέπτες, σύμφωνα με την πολιτική της εκάστοτε βιβλιοθήκης].

ΥΠΗΡΕΣΙΕΣ ΚΑΙ ΧΡΗΣΗ

Υπηρεσίες δανεισμού

Q45 Αριθμός δανεισμών.

[Αναφέρεται στον αριθμό των αρχικών δανεισμών κατά τη διάρκεια του έτους αναφοράς από τη βασική συλλογή σε χρήστες για τη συνηθισμένη χρήση (αν και όχι πάντα) εκτός βιβλιοθήκης. Συμπεριλαμβάνει δανεισμούς από οποιονδήποτε χώρο της βιβλιοθήκης για χρήστες της (δηλ. δεν συμπεριλαμβάνονται αιτήματα, τα οποία αναφέρονται σε μεταφορά ή επίπεδα τεχνικής διαδικασίας). Περιλαμβάνονται οι δανεισμοί μικρής διάρκειας και οι δανεισμοί σε απομακρυσμένους χρήστες που παραδίδονται μέσω ταχυδρομείου. Εξαιρούνται οι επιτόπιοι δανεισμοί (παράδοση τεκμηρίου για χρήση εντός των χώρων της βιβλιοθήκης, το οποίο, στις περισσότερες περιπτώσεις, μεταφέρεται από συλλογές κλειστής πρόσβασης), οι ανανεώσεις, οι διαδανεισμοί και οι κρατήσεις].

Q153 Αριθμός Ανανεώσεων.

[Αναφέρεται στον αριθμό των ανανεώσεων που πραγματοποιήθηκαν κατά τη διάρκεια του έτους αναφοράς για τεκμήρια της βασικής συλλογής, τα οποία είχαν ήδη δανειστεί και παρατάθηκε η περίοδος δανεισμού τους. Περιλαμβάνονται τόσο οι ανανεώσεις που έγιναν με πρωτοβουλία των χρηστών όσο και οι αυτόματες ανανεώσεις που παράγονται από το σύστημα της βιβλιοθήκης χωρίς την αλληλεπίδραση του χρήστη. Στη μέτρηση λαμβάνεται υπόψη ο συνολικός αριθμός των ανανεώσεων που πραγματοποιήθηκαν και όχι ο αριθμός των μοναδικών τεκμηρίων που ανανεώθηκαν].

Διαδανεισμός βιβλιοθηκών

Q107 Αιτήματα διαδανεισμού από άλλες βιβλιοθήκες (Η βιβλιοθήκη ως προμηθευτής/πάροχος).

[Αναφέρεται στον συνολικό αριθμό αιτημάτων από άλλες βιβλιοθήκες κατά τη διάρκεια του έτους αναφοράς. Συμπεριλαμβάνονται πρωτότυπα, φωτοτυπίες και υλικό, το οποίο διεκπεραιώνεται μέσω ηλεκτρονικού ταχυδρομείου. Εξαιρούνται οι ανανεώσεις διαδανεισμών που έχουν υλοποιηθεί (παρ. 6.2.4.1.1 του ISO 2789)].

Q108 Αιτήματα διαδανεισμού από άλλες βιβλιοθήκες που διεκπεραιώθηκαν επιτυχώς.

[Αναφέρεται στον αριθμό ικανοποιηθέντων αιτημάτων διαδανεισμού από άλλες βιβλιοθήκες κατά τη διάρκεια του έτους αναφοράς. Συνιστάται οι μετρήσεις να δίνονται ανά τύπο (αριθμός χορηγηθέντων δανεισμών (πρωτότυπα τεκμήρια), αριθμός έντυπων αντιγράφων που δόθηκαν στη θέση των πρωτότυπων τεκμηρίων). Αν οι μετρήσεις

των υποενοτήτων δεν είναι διαθέσιμες, συνιστάται να δίνεται η συνολική μέτρηση, ανεξαρτήτου μορφής. ΣΗΜΕΙΩΣΗ: Εξαιρούνται οι ανανεώσεις διαδανεισμών που έχουν υλοποιηθεί (παρ. 6.2.4.1.1 του ISO 2789)].

Q109 Αιτήματα διαδανεισμού προς άλλες βιβλιοθήκες.

[Αναφέρεται στον συνολικό αριθμό αιτημάτων που έγιναν σε άλλες βιβλιοθήκες κατά τη διάρκεια του έτους αναφοράς. Συμπεριλαμβάνονται πρωτότυπα, φωτοτυπίες και υλικό, το οποίο διεκπεραιώνεται μέσω ηλεκτρονικού ταχυδρομείου].

Q110 Αιτήματα διαδανεισμού προς άλλες βιβλιοθήκες που διεκπεραιώθηκαν επιτυχώς.

[Αναφέρεται στον αριθμό ικανοποιηθέντων αιτημάτων διαδανεισμού προς άλλες βιβλιοθήκες κατά τη διάρκεια του έτους αναφοράς. Συνιστάται οι μετρήσεις να δίνονται ανά τύπο (αριθμός ικανοποιηθέντων δανεισμών (πρωτότυπα τεκμήρια), αριθμός έντυπων αντιγράφων που ελήφθησαν στη θέση των πρωτοτύπων τεκμηρίων). Αν οι μετρήσεις των υποενοτήτων δεν είναι διαθέσιμες, συνιστάται να δίνεται η συνολική μέτρηση, ανεξαρτήτως μορφής].

Q149 Αριθμός Επισκέψεων με φυσική παρουσία.

[Αναφέρεται στον αριθμό των ατόμων που επισκέφθηκαν τις εγκαταστάσεις της βιβλιοθήκης με φυσική παρουσία κατά τη διάρκεια του έτους αναφοράς. Η μέτρηση μπορεί να πραγματοποιηθεί είτε κατά την είσοδο είτε κατά την έξοδο των επισκεπτών, με χρήση περιστρεφόμενης μπάρας, ηλεκτρονικού μετρητή ή χειροκίνητης καταγραφής. Κάθε μια από τις παραπάνω μεθόδους, αλλά ιδιαίτερα αυτή με το χέρι, μπορεί να χρησιμοποιηθεί για μια ή περισσότερες δειγματοληπτικές χρονικές περιόδους με αναγωγή στο έτος, ώστε να δίνεται η ετήσια εκτίμηση. Η μέθοδος που χρησιμοποιείται συνιστάται να αναφέρεται. Για τη διασφάλιση της ακρίβειας, συνιστάται η προσαρμογή της μέτρησης, ώστε να εξαιρούνται οι είσοδοι και έξοδοι του προσωπικού καθώς και των ατόμων που επισκέπτονται άλλες υπηρεσίες ή τμήματα που στεγάζονται στο κτίριο της βιβλιοθήκης. Εξαιρούνται οι επισκέψεις για μη βιβλιοθηκονομικές υπηρεσίες].

ΠΡΟΣΑΝΑΤΟΛΙΣΜΟΣ ΚΑΙ ΚΑΤΑΡΤΙΣΗ ΧΡΗΣΤΩΝ

Q41 Σεμινάρια βιβλιοθήκης σε ομάδες για τους χρήστες.

[Αναφέρεται στον συνολικό αριθμό των σεμιναρίων για τους χρήστες κατά τη διάρκεια του έτους αναφοράς, τα οποία γίνονται είτε ως μέρος των επίσημων εκπαιδευτικών σεμιναρίων της βιβλιοθήκης είτε μέσω προγραμματισμένων παρουσιάσεων, ενοτήτων προσανατολισμού, και περιηγήσεων στη βιβλιοθήκη].

Q111 Ώρες κατάρτισης χρηστών.

[Αναφέρεται στον συνολικό αριθμό ωρών κατά τη διάρκεια του έτους, που αφιερώθηκαν για την εκπαίδευση χρηστών σε θέματα σχετικά με τον προσανατολισμό των συλλογών, των υπηρεσιών και των διευκολύνσεων στη χρήση των πληροφοριακών πόρων, και γίνονται είτε ως μέρος των επίσημων εκπαιδευτικών σεμιναρίων της βιβλιοθήκης είτε μέσω προγραμματισμένων παρουσιάσεων].

Q112 Αριθμός φοιτητών του ιδρύματος που συμμετείχαν στα σεμινάρια που διοργάνωσε η βιβλιοθήκη.

[Αναφέρεται στον αριθμό των φοιτητών που συμμετείχαν είτε στα επίσημα εκπαιδευτικά σεμινάρια της βιβλιοθήκης είτε σε προγραμματισμένες παρουσιάσεις ενοτήτων προσανατολισμού και περιηγήσεων στη βιβλιοθήκη κατά τη διάρκεια του έτους αναφοράς. Εξαιρούνται οι προσωπικές ή μεμονωμένες οδηγίες χρήσης της βιβλιοθήκης].

Q113 Μέλη του διδακτικού και ερευνητικού προσωπικού του ιδρύματος που συμμετείχαν στα σεμινάρια που διοργάνωσε η βιβλιοθήκη.

[Αναφέρεται στον αριθμό των μελών ΔΕΠ που συμμετείχαν είτε στα επίσημα εκπαιδευτικά σεμινάρια της βιβλιοθήκης (ως εκπαιδευόμενοι) είτε σε προγραμματισμένες παρουσιάσεις ενοτήτων προσανατολισμού και περιηγήσεων στη βιβλιοθήκη κατά τη διάρκεια του έτους. Εξαιρούνται οι προσωπικές ή μεμονωμένες οδηγίες χρήσης της βιβλιοθήκης].

Q148 Αριθμός εκδηλώσεων που οργανώθηκαν από τη βιβλιοθήκη.

[Αναφέρεται στον συνολικό αριθμό των εκδηλώσεων (εικονικές και επιτόπιες) που πραγματοποιήθηκαν από τη βιβλιοθήκη εντός ή εκτός των εγκαταστάσεών της κατά τη διάρκεια του έτους αναφοράς. Σύμφωνα με τον ορισμό της παρ. 2.2.9 του ISO 2789, εκδήλωση είναι μια προκαθορισμένη δραστηριότητα με πολιτιστική, εκπαιδευτική, κοινωνική, πολιτική, επιστημονική ή άλλη πρόθεση. Σαν παράδειγμα αναφέρονται οι εκθέσεις, επισκέψεις συγγραφέων, λογοτεχνικές συζητήσεις, εργαστήρια κ.ά.].

ΧΡΗΣΗ ΗΛΕΚΤΡΟΝΙΚΩΝ ΠΟΡΩΝ ΚΑΙ ΥΠΗΡΕΣΙΩΝ

Q114 Χρήση ηλεκτρονικών βιβλίων (εκτός Heal-Link).

[Αναφέρεται στον συνολικό αριθμό των επιτυχημένων καταφορτώσεων (downloads) ηλεκτρονικών βιβλίων [ebooks] που ζητήθηκαν από τις επιγραμμικές (online) υπηρεσίες της βιβλιοθήκης κατά τη διάρκεια του έτους αναφοράς. Οι περισσότεροι εκδότες ηλεκτρονικών βιβλίων έχουν εργαλεία υπολογισμού και αρχεία καταγραφής δεδομένων τα οποία παρέχουν δεδομένα χρήσης (π.χ. Counter Reports - BR1, BR2 κ.λπ.).

Q115 Χρήση ηλεκτρονικών περιοδικών (εκτός Heal-Link).

[Αναφέρεται στον αριθμό επιτυχημένων καταφορτώσεων (downloads) ηλεκτρονικών περιοδικών [e-journals] που ζητήθηκαν από τις επιγραμμικές (online) υπηρεσίες της βιβλιοθήκης κατά τη διάρκεια του έτους αναφοράς. Οι περισσότεροι εκδότες ηλεκτρονικών περιοδικών έχουν εργαλεία υπολογισμού και αρχεία καταγραφής δεδομένων τα οποία παρέχουν δεδομένα χρήσης (π.χ. Counter Reports - JR1, κ.λπ.).

Q116 Χρήση ψηφιοποιημένης συλλογής τεκμηρίων της βιβλιοθήκης.

[Αναφέρεται στον αριθμό των μονάδων που ανακτώνται (μονάδες περιεχομένου που καταφορτώθηκαν) από τη συλλογή ψηφιοποιημένων τεκμηρίων της βιβλιοθήκης (ολόκληρα τεκμήρια ή μέρη αυτών) κατά τη διάρκεια του έτους αναφοράς].

Q72 Εικονικές Επισκέψεις (visits-sessions) του Ιστοχώρου της βιβλιοθήκης και του ηλεκτρονικού καταλόγου (OPAC).

[(α) Αναφέρεται στον αριθμό των εικονικών επισκέψεων του Ιστοχώρου (WebSite) της βιβλιοθήκης κατά τη διάρκεια του έτους αναφοράς. Μια εικονική επίσκεψη συντελείται, όταν ΕΝΑΣ ΧΡΗΣΤΗΣ επισκέπτεται το site της βιβλιοθήκης ανεξάρτητα από τον αριθμό των ιστοσελίδων ή των αρχείων που εμπεριέχονται στο site και που θα «επισκεφτεί». Η εικονική επίσκεψη ξεκινάει από την ώρα που ο χρήστης εισέρχεται σε μια ιστοσελίδα του site και τελειώνει την ώρα που αποχωρεί από αυτή (είτε γιατί μεταβαίνει σε ένα άλλο web site είτε γιατί κλείνει τον web browser).

(β) Αναφέρεται στον αριθμό των εικονικών επισκέψεων του καταλόγου αναζήτησης (OPAC) της βιβλιοθήκης (εφόσον αυτός είναι ξεχωριστό σύστημα από την ιστοσελίδα της βιβλιοθήκης) κατά τη διάρκεια του έτους αναφοράς. Η εικονική επίσκεψη ξεκινάει από την ώρα που ο χρήστης εισέρχεται σε μια ιστοσελίδα του site και τελειώνει την ώρα που αποχωρεί από αυτή].

Υπηρεσίες διαδραστικής χρήσης

Q117 Αριθμός υπηρεσιών κοινωνικών δικτύων στα οποία η βιβλιοθήκη διαθέτει λογαριασμό ή έχει εγγραφεί ως μέλος.

[Αναφέρεται στον αριθμό των υπηρεσιών κοινωνικών δικτύων της βιβλιοθήκης στο τέλος του έτους αναφοράς (31/12). Ενδεικτικές υπηρεσίες κοινωνικών δικτύων: 1. Σελίδα στο facebook, 2. Λογαριασμός στην πλατφόρμα X (πρώην twitter), 3. Κανάλι στο youtube, 4. Λογαριασμός στο instagram κ.ά. Σημείωση: Η παρουσία μιας βιβλιοθήκης σε ένα κοινωνικό δίκτυο μετράται μόνο μια φορά άσχετα από τον αριθμό των ξεχωριστών σελίδων ή περιστατικών].

Q118 Μονάδες περιεχομένου στα κοινωνικά δίκτυα.

[Αναφέρεται στον αριθμό των μονάδων περιεχομένου (content units) που η βιβλιοθήκη έχει δημιουργήσει στα κοινωνικά δίκτυα, στα οποία διατηρεί λογαριασμό κατά τη διάρκεια του έτους αναφοράς. Οι μετρήσεις συνιστάται να δίνονται ως άθροισμα του συνόλου των υπηρεσιών (π.χ. άρθρα, videos, φωτογραφίες, κείμενα κ.λπ.). Μια μονάδα περιεχομένου που έχει δημιουργηθεί για διαφορετικές υπηρεσίες συνιστάται να μετράται χωριστά για κάθε μια].

Q119 Αριθμός προσβάσεων στους λογαριασμούς κοινωνικών δικτύων της βιβλιοθήκης.

[Αναφέρεται στον αριθμό επισκέψεων [number of accesses (visits)] κατά τη διάρκεια του έτους αναφοράς. Τα δεδομένα μετρώνται χωριστά για κάθε κοινωνική πλατφόρμα. Τα εξωτερικά φιλοξενούμενα κοινωνικά δίκτυα έχουν ανεξάρτητα εργαλεία υπολογισμού και αρχεία καταγραφής δεδομένων τα οποία παρέχουν δεδομένα χρήσης, π.χ. αριθμός επισκέψεων. Εργαλεία τρίτων μπορούν, επίσης, να παρέχουν δεδομένα χρήσης].

Q120 Αριθμός ακολούθων στους λογαριασμούς κοινωνικών δικτύων της βιβλιοθήκης.

[Τα δεδομένα μετρώνται χωριστά για κάθε κοινωνική πλατφόρμα κατά τη διάρκεια του έτους αναφοράς. Τα εξωτερικά φιλοξενούμενα κοινωνικά δίκτυα έχουν ανεξάρτητα εργαλεία υπολογισμού και αρχεία καταγραφής δεδομένων τα οποία παρέχουν δεδομένα χρήσης, π.χ. αριθμός συνδρομητών (ακολούθων). Εργαλεία τρίτων μπορούν, επίσης, να παρέχουν δεδομένα χρήσης].

ΣΥΛΛΟΓΗ

Q1 Τόμοι μονογραφιών στη βιβλιοθήκη.

[Αναφέρεται (α) στον αριθμό των φυσικών μονάδων που υπήρχαν στη βιβλιοθήκη έως το τέλος του προηγούμενου έτους από αυτό της έρευνας και (β) στον αριθμό των φυσικών μονάδων που προστέθηκαν κατά τη διάρκεια του έτους αναφοράς. Συμπεριλαμβάνονται πολλαπλά αντίτυπα και ειδικές συλλογές βιβλίων ιστορικής και συλλεκτικής αξίας καθώς και διδακτορικές διατριβές οι οποίες δεν έχουν εκπονηθεί από το ίδρυμά σας. Η καταμέτρηση των τίτλων δεν θα πρέπει να θεωρηθεί η ίδια με την καταμέτρηση των τόμων. Για παράδειγμα μία εγκυκλοπαίδεια 42 τόμων θεωρείται ως ένας τίτλος, αλλά αποτελείται από 42 τόμους. Σαν εναλλακτική λύση, μία εκτίμηση του πλήθους της συλλογής μπορεί να γίνει χρησιμοποιώντας τις ακόλουθες παραδοχές: 33 τόμοι ανά τρέχον μέτρο ραφιού, 172 φυλλάδια ανά τρέχον μέτρο ραφιού. Εξαιρούνται τόμοι κυβερνητικών εγγράφων και δεμένοι τόμοι περιοδικών. Εξαιρούνται διδακτορικές διατριβές οι οποίες έχουν εκπονηθεί από το ίδρυμά σας και τόμοι πληροφοριακού υλικού, όπως εγκυκλοπαίδειες, λεξικά, ευρετήρια και άλλα. Εξαιρούνται μικροφόρμες, χάρτες, μη-τυπωμένα τεκμήρια, και μη-καταλογογραφημένα είδη].

Q88: Αριθμός των ηλεκτρονικών βιβλίων (εκτός Heal-Link).

[Είναι το πλήθος ηλεκτρονικών μονογραφιών πλήρους κειμένου που παρέχει η βιβλιοθήκη στους χρήστες της μέσω συμβολαίου ή κοινοπραξιών κατά τη διάρκεια του έτους αναφοράς. Περιλαμβάνονται ηλεκτρονικά βιβλία που αγοράζονται από τη βιβλιοθήκη μέσω προμηθευτών, όπως netLibrary. Δεν συμπεριλαμβάνονται ψηφιοποιημένα από τη βιβλιοθήκη βιβλία, ηλεκτρονικές διατριβές και ψηφιοποιημένο αρχειακό υλικό, όπως σπάνιες συλλογές. Επίσης, δεν συμπεριλαμβάνονται βιβλία σε μορφή CD-ROM].

Q121 Άλλα ψηφιακά τεκμήρια της βιβλιοθήκης πλην ηλεκτρονικών βιβλίων.

[Αναφέρεται στον αριθμό των ψηφιακών τεκμηρίων που διαθέτει η βιβλιοθήκη στο τέλος του έτους αναφοράς (31/12), εξαιρουμένων των ηλεκτρονικών βιβλίων, των βάσεων δεδομένων και των ηλεκτρονικών περιοδικών δημοσιευμάτων που παρέχει η βιβλιοθήκη στους χρήστες της μέσω συμβολαίου ή κοινοπραξιών. Περιλαμβάνονται στην κατηγορία ηλεκτρονικά διπλώματα ευρεσιτεχνίας, δικτυωμένα οπτικοακουστικά τεκμήρια, εκθέσεις,

χαρτογραφικά και μουσικά τεκμήρια, προδημοσιεύσεις κτλ.). Τα ψηφιακά τεκμήρια μπορεί να βρίσκονται σε φυσικούς φορείς (π.χ. CD-rom) συνήθως διαθέσιμους για δανεισμό ή χρήση σε αυτόνομους σταθμούς εργασίας εντός της βιβλιοθήκης ή διαθέσιμους online ή εγκατεστημένους σε αυτόνομους σταθμούς εργασίας].

Q98 Συνδρομές βιβλιογραφικών βάσεων και βάσεων δεδομένων πλήρους κειμένου (full text) με πρόσβαση μέσω Internet (εκτός Heal-Link).

[Αναφέρεται στον αριθμό των συνδρομών Online Βιβλιογραφικών Βάσεων και Βάσεων Δεδομένων πλήρους κειμένου (full text) με πρόσβαση μέσω Internet που διαθέτει η βιβλιοθήκη στο τέλος του έτους αναφοράς. Βιβλιογραφικές Βάσεις είναι αυτές που συνήθως περιέχουν βιβλιογραφικά στοιχεία, περιλήψεις (abstracts), πίνακες περιεχομένων (table of contents), αναφορές (citations) και λοιπή έμμεση πληροφορία. Online Βάσεις Δεδομένων FULL TEXT είναι αυτές που περιέχουν το πλήρες κείμενο άρθρων ή πληροφοριακές υπηρεσίες (π.χ. η COCHRANE Library) ή άλλου είδους κύρια πληροφορία (π.χ. πλήρη λεξικά ή κατάλογοι ευρεσιτεχνιών)].

Q122 Τίτλοι ηλεκτρονικών περιοδικών δημοσιευμάτων (εκτός Heal-Link).

[Αναφέρεται στο σύνολο των ηλεκτρονικών περιοδικών στο τέλος του έτους αναφοράς (31/12). Περιλαμβάνονται τίτλοι που τηρούνται τοπικά και τίτλοι που αποκτούνται για απομακρυσμένη πρόσβαση. Περιλαμβάνονται, επίσης, οι πρόσθετες ηλεκτρονικές άδειες για πρόσβαση σε τίτλους που τηρούνται σε έντυπη μορφή. Συμπεριλαμβάνονται, τέλος, τα ηλεκτρονικά περιοδικά που χρησιμοποιούνται από τη βιβλιοθήκη μέσω του ΣΕΑΒ (HEAL-Link)].

Q123 Τίτλοι περιοδικών εκδόσεων (εκτός Heal-Link).

[Αναφέρεται στον συνολικό αριθμό των τίτλων (όχι των συνδρομών) των τρεχόντων τίτλων περιοδικών (όλων των τύπων, έντυπα και ηλεκτρονικά) καθώς και των τρεχόντων τίτλων εφημερίδων (όλων των τύπων) στο τέλος του έτους αναφοράς (31/12)].

Q146 Συλλογή σπάνιου υλικού.

[Αναφέρεται στο σύνολο φυσικών μονάδων (α) σπάνιων βιβλίων που εκδόθηκαν πριν το 1800, (β) σπάνιων βιβλίων που εκδόθηκαν μετά το 1800, (γ) αρχέτυπων και (δ) χειρογράφων στο τέλος του έτους αναφοράς (31/12)].

Q150 Χαρτογραφικό Υλικό.

[Αναφέρεται στον συνολικό αριθμό τεκμηρίων (α) σε έντυπη και (β) σε ψηφιακή / ηλεκτρονική μορφή, συμβατικών παραστάσεων σε μειωμένη κλίμακα, συγκεκριμένων ή αφηρημένων φαινομένων, τα οποία μπορούν να εντοπιστούν στον χώρο και τον χρόνο, και υπήρχαν στη βιβλιοθήκη στο τέλος του έτους αναφοράς (31/12). Συμπεριλαμβάνονται χάρτες δυο και τριών διαστάσεων, σφαίρες, σχέδια, δορυφορικές εικόνες, αεροφωτογραφίες, τοπογραφικά μοντέλα και χάρτες αφής. Εξαιρούνται άτλαντες και κάθε άλλο χαρτογραφικό υλικό σε κώδικες].

Q151 Μέγεθος Συλλογής της βιβλιοθήκης για Άτομα με Αναπηρία και Άτομα με Ειδικές Εκπαιδευτικές Ανάγκες.

[Αναφέρεται στον αριθμό των τεκμηρίων σε εναλλακτική μορφή στο τέλος του έτους αναφοράς (31/12), τα οποία προορίζονται να καλύψουν τις ανάγκες των εντυποαναπήρων χρηστών της βιβλιοθήκης. Στην κατηγορία αυτή περιλαμβάνονται: (α) Αριθμός τίτλων σε μορφή Braille, (β) Αριθμός τίτλων σε ηχητική μορφή (ηχογραφημένα βιβλία, κ.ά.) (γ) Αριθμός τίτλων σε ηλεκτρονική μορφή προσβάσιμη για άτομα με προβλήματα όρασης, (δ) Αριθμός τίτλων υλικών πολυμέσων με υπότιτλους (για άτομα με προβλήματα ακοής) ή περιγραφική αφήγηση (για άτομα με προβλήματα όρασης) (ε) Άλλο (παρακαλώ αναφέρατε)].

ΠΡΟΣΒΑΣΗ ΚΑΙ ΕΓΚΑΤΑΣΤΑΣΕΙΣ

Q94 Ώρες εβδομαδιαίας λειτουργίας της βιβλιοθήκης.

[Αναφέρεται στο σύνολο των ωρών της λειτουργίας της βιβλιοθήκης κατά τις οποίες οι κύριες φυσικές υπηρεσίες είναι διαθέσιμες στους χρήστες στην κεντρική/κύρια βιβλιοθήκη καθώς και ο μέσος όρος των βιβλιοθηκών παραρτημάτων (σε περίπτωση που ο αριθμός ωρών δεν ταυτίζεται με αυτόν της κεντρικής/Κύριας) κατά τη διάρκεια μιας τυπικής εβδομάδας του έτους αναφοράς].

Q124 Ημέρες λειτουργίας της βιβλιοθήκης ανά έτος.

[Αναφέρεται στο σύνολο των ημερών λειτουργίας της βιβλιοθήκης κατά τη διάρκεια του έτους αναφοράς. Μετράται ο αριθμός ημερών κατά τις οποίες οι κύριες υπηρεσίες για τους χρήστες είναι διαθέσιμες στην κεντρική/κύρια βιβλιοθήκη καθώς και ο μέσος όρος των βιβλιοθηκών παραρτημάτων (σε περίπτωση που ο αριθμός ημερών δεν ταυτίζεται με αυτόν της κεντρικής/κύριας)].

Q62 Θέσεις εργασίας για τους χρήστες.

[Αναφέρεται στον συνολικό αριθμό των θέσεων που διατίθενται από τη βιβλιοθήκη (κεντρική κ παραρτήματα) στους χρήστες για ανάγνωση ή μελέτη κατά τη διάρκεια του έτους αναφοράς].

Q61 Διαθέσιμες θέσεις εργασίας σε Η/Υ για τους χρήστες.

[Αναφέρεται στον συνολικό αριθμό των Η/Υ που διατίθενται από τη βιβλιοθήκη (κεντρική βιβλιοθήκη και παραρτήματα) στους χρήστες για πρόσβαση στον OPAC, στο Internet, e-mail, για πρόσβαση σε βάσεις δεδομένων και ηλεκτρονικά περιοδικά (μέσω Internet, CD-ROMS) κλπ. κατά τη διάρκεια του έτους αναφοράς].

Q148 Αριθμός Χώρων για Ομαδικές Εργασίες και Μελέτη.

[Αναφέρεται στον αριθμό των διαθέσιμων χώρων που παρέχει η βιβλιοθήκη για ομαδικές εργασίες και μελέτη κατά τη διάρκεια του έτους αναφοράς. Στη μέτρηση λαμβάνεται υπόψη ο συνολικός αριθμός αυτών των χώρων, ανεξαρτήτως χωρητικότητας ή διάταξης, οι οποίοι προορίζονται για τη διευκόλυνση των αναγκών συνεργασίας των χρηστών της βιβλιοθήκης].

Q152 Εξοπλισμός βιβλιοθήκης για άτομα με αναπηρία και άτομα με Ειδικές Εκπαιδευτικές Ανάγκες.

[Αναφέρεται στον αριθμό (α) των σταθμών εργασίας για εντυποανάπηρους χρήστες, (β) εκτυπωτών Braille και εκτυπωτών ανάγλυφης αποτύπωσης, (γ) μονάδων άλλου είδους εξοπλισμού που παρέχει η βιβλιοθήκη στους χρήστες της κατά τη διάρκεια του έτους αναφοράς].

Q83 Βιβλιογραφικές εγγραφές στον ηλεκτρονικό κατάλογο (OPAC) της βιβλιοθήκης του ιδρύματος.

[Αναφέρεται στον συνολικό αριθμό των βιβλιογραφικών εγγραφών όλων των ειδών υλικού (bib-topographs, bib-serials, κ.λπ.) που είναι καταχωρημένες στον OPAC της βιβλιοθήκης σας στο τέλος του έτους αναφοράς (31/12)].

Q84 Αριθμός εγγραφών που έχουν εισαχθεί στον ηλεκτρονικό κατάλογο (OPAC) της βιβλιοθήκης του ιδρύματος κατά την διάρκεια του έτους.

[Αναφέρεται στον αριθμό βιβλιογραφικών εγγραφών που έχουν εισαχθεί στον OPAC κατά τη διάρκεια του έτους αναφοράς].

Q64 Συνολικό εμβαδόν της βιβλιοθήκης σε m2.

[Αναφέρεται στο συνολικό εμβαδόν όλων των χώρων της βιβλιοθήκης (άθροισμα των εμβαδών της Κύριας/κεντρικής βιβλιοθήκης και των παραρτημάτων) σε τετραγωνικά μέτρα].

ΨΗΦΙΑΚΗ ΣΥΛΛΟΓΗ

Q126 Αριθμός βιβλίων που έχουν ψηφιοποιηθεί κατά τη διάρκεια του έτους.

[Αναφέρεται στον αριθμό των βιβλίων (σε τόμους) από την αναλογική συλλογή που έχουν ψηφιοποιηθεί για λόγους διατήρησης και διάθεσης κατά τη διάρκεια του έτους αναφοράς].

Q127 Αριθμός περιοδικών που έχουν ψηφιοποιηθεί κατά τη διάρκεια του έτους.

[Αναφέρεται στον αριθμό των περιοδικών (τόμοι) από την αναλογική συλλογή που έχουν ψηφιοποιηθεί για λόγους διατήρησης και διάθεσης κατά τη διάρκεια του έτους αναφοράς].

Q89 Μέγεθος της ψηφιακής συλλογής.

[Αναφέρεται: (α) στον αριθμό των τίτλων που έχουν μετατραπεί σε ψηφιακό υλικό από τη βιβλιοθήκη και είναι διαθέσιμοι στους χρήστες ηλεκτρονικά. Περιλαμβάνονται βιβλία, περιοδικά, άρθρα, ηλεκτρονικές διατριβές και μεταπτυχιακές εργασίες. Το υλικό μπορεί να είναι διαθέσιμο μέσω της ιστοσελίδας της βιβλιοθήκης ή και με τη μορφή CD-ROM, (β) στα πρωτογενώς ψηφιακά (born digital) ηλεκτρονικά βιβλία που διαθέτει το ίδρυμα και είναι διαθέσιμα μέσω της ιστοσελίδας της βιβλιοθήκης, με τη μορφή CD-ROM κ.λπ. (π.χ. ιδρυματικές εκδόσεις), (γ) στα πρωτογενώς ψηφιακά (born digital) ηλεκτρονικά περιοδικά που διαθέτει το ίδρυμα και είναι διαθέσιμα μέσω της ιστοσελίδας της βιβλιοθήκης, με τη μορφή CD-ROM, ή μέσω open journal system κλπ, στο τέλος του έτους αναφοράς (31/12)].

Q147 Αριθμός τεκμηρίων σε ιδρυματικά Αποθετήρια.

[Αναφέρεται: (α) στον αριθμό των αρχειοθετημένων τεκμηρίων, (π.χ. άρθρα περιοδικών, διπλωματικές εργασίες ή διδακτορικές διατριβές, ανακοινώσεις συνεδρίων, εκθέσεις, προδημοσιεύσεις, εκπαιδευτικό υλικό, σύνολα δεδομένων), (β) στον αριθμό των ανωτέρω τεκμηρίων που διατίθενται με καθεστώς ανοικτής πρόσβασης και (γ) στον αριθμό των μονάδων οι οποίες υπάρχουν μόνο ως βιβλιογραφικές εγγραφές, στο τέλος του έτους αναφοράς (31/12)].

Q141 Χρήση ιδρυματικών αποθετηρίων.

[Αναφέρεται στον αριθμό των προσβάσεων στα ιδρυματικά αποθετήρια καθώς και (β) στον αριθμό των καταφορτώσεων (downloads) μονάδων περιεχομένου (πλήρη τεκμήρια ή μέρη τεκμηρίων) κατά τη διάρκεια του έτους αναφοράς].

ΧΡΗΜΑΤΟΔΟΤΗΣΗ ΚΑΙ ΔΑΠΑΝΕΣ

Δαπάνες

Q128 Δαπάνες προσωπικού της βιβλιοθήκης.

[Αναφέρεται: (α) στο συνολικό ποσό των χρημάτων που δαπανώνται για μισθούς και ημερομίσθια, επιδόματα και άλλες παροχές καθώς και άλλες συναφείς δαπάνες, και (β) στο κόστος κατάρτισης του προσωπικού (συμπεριλαμβάνονται οι αμοιβές εξωτερικών εμπειρογνομόνων καθώς και οι δαπάνες υλικού κατάρτισης), κατά το έτος αναφοράς].

Q26 Κόστος μονογραφιών.

[Αναφέρεται στις δαπάνες για τόμους μονογραφιών που αγοράστηκαν από τη βιβλιοθήκη κατά τη διάρκεια του έτους αναφοράς. Συμπεριλαμβάνονται και τα ποσά που δαπανήθηκαν για την αγορά μονογραφιών από τις τυχόν επιμέρους βιβλιοθήκες του ιδρύματος (Τμημάτων, Σχολών κ.ά.), καθώς και όλους τους τόμους που προπληρώθηκαν, αλλά δεν είχαν παραληφθεί ακόμη κατά τη διάρκεια του τρέχοντος οικονομικού έτους. Συμπεριλαμβάνονται και οι σειρές μονογραφιών].

Q27 Κόστος συνδρομών περιοδικών σε έντυπη μορφή.

[Αναφέρεται στο σύνολο των δαπανών για την πρόσκτηση των τρεχουσών περιοδικών εκδόσεων κατά τη διάρκεια του έτους αναφοράς. Εξαιρείται το κόστος των ηλεκτρονικών πηγών πληροφόρησης (π.χ. δαπάνες συνδρομών ηλεκτρονικών περιοδικών, δαπάνες συνδρομών βάσεων δεδομένων)].

Q129 Κόστος αγοράς άλλων μη-ηλεκτρονικών τεκμηρίων.

[Αναφέρεται στις δαπάνες αγοράς μη ηλεκτρονικών τεκμηρίων (οπτικοακουστικών ή μη) που πραγματοποιήθηκαν κατά τη διάρκεια του έτους αναφοράς. Στην κατηγορία αυτή δεν συμπεριλαμβάνονται τα έντυπα βιβλία και έντυπα περιοδικά, ενώ συμπεριλαμβάνονται χειρόγραφα, τυπωμένα μουσικά τεκμήρια, μικροφόρμες, χαρτογραφικά/οπτικοακουστικά/γραφικά τεκμήρια, διπλώματα ευρεσιτεχνίας κ.ά.].

Q130 Κόστος συνδρομών βάσεων δεδομένων (εκτός Heal-Link).

[Το κόστος των τρεχουσών συνδρομών που πραγματοποιήσε η βιβλιοθήκη κατά τη διάρκεια του έτους αναφοράς για βιβλιογραφικές βάσεις δεδομένων πλήρους κειμένου (είναι αυτές που περιέχουν το πλήρες κείμενο άρθρων ή πληροφοριακές υπηρεσίες ή άλλου είδους κύρια πληροφορία (π.χ. πλήρη λεξικά ή κατάλογοι ευρεσιτεχνιών) και είναι εγκατεστημένες στη βιβλιοθήκη ή προσβάσιμες online)].

Q131 Κόστος συνδρομών περιοδικών εκδόσεων σε ηλεκτρονική μορφή (εκτός Heal-Link).

[Αναφέρεται στο κόστος των τρεχουσών συνδρομών των ηλεκτρονικών περιοδικών και ηλεκτρονικών εφημερίδων που πραγματοποιήσε η βιβλιοθήκη σας κατά τη διάρκεια του έτους αναφοράς].

Q132 Κόστος συνδρομών ψηφιακών τεκμηρίων πλην ηλεκτρονικών βιβλίων.

[Αναφέρεται στο κόστος απόκτησης ψηφιακών τεκμηρίων που πραγματοποιήσε η βιβλιοθήκη σας κατά τη διάρκεια του έτους αναφοράς]. Περιλαμβάνονται τα ηλεκτρονικά διπλώματα ευρεσιτεχνίας, τα δικτυωμένα οπτικοακουστικά τεκμήρια, οι εκθέσεις, χαρτογραφικά και μουσικά τεκμήρια, προδημοσιεύσεις κτλ. Εκτός των ηλεκτρονικών βιβλίων, εξαιρούνται από την κατηγορία οι βάσεις δεδομένων και τα ηλεκτρονικά περιοδικά δημοσιεύματα].

Q133 Κόστος συνδρομών ηλεκτρονικών βιβλίων (εκτός Heal-Link).

[Αναφέρεται στις δαπάνες που πραγματοποίησε η βιβλιοθήκη σας κατά τη διάρκεια του έτους αναφοράς για συνδρομές και/ή άδειες χρήσης ηλεκτρονικών βιβλίων].

Q134 Δαπάνες για διαδανεισμό και εξωτερική προμήθεια τεκμηρίων.

[Αναφέρεται στις δαπάνες παράδοσης των τεκμηρίων και διαδανεισμού που καταβάλλονται από τη βιβλιοθήκη κατά τη διάρκεια του έτους αναφοράς. Ο όρος «εξωτερική προμήθεια τεκμηρίων» αναφέρεται στη λήψη τεκμηρίων σε έντυπη ή ψηφιακή μορφή που λαμβάνονται από προμηθευτές εκτός των βιβλιοθηκών (όχι μέσω διαδανεισμού) με τη βιβλιοθήκη να εμπλέκεται στη διακίνηση και/ή στην πληρωμή τους. Η μορφή των τεκμηρίων μπορεί να είναι έντυπη ή ηλεκτρονική].

Q135 Δαπάνες για τη φροντίδα συλλογής.

[Αναφέρεται στις δαπάνες για εργασίες βιβλιοδεσίας, διατήρησης και συντήρησης, μετατροπής υλικού (μικροφωτογράφιση, φωτοτύπηση) καθώς και ψηφιοποίησης που πραγματοποιούνται από εξωτερικούς αναδόχους κατά τη διάρκεια του έτους αναφοράς].

Q136 Δαπάνες για τεχνολογίες πληροφοριών.

[Αναφέρεται στις δαπάνες που πραγματοποιήθηκαν από τη βιβλιοθήκη για προμήθεια και συντήρηση υπολογιστών και δικτύων, για άδειες χρήσης λογισμικού και για τηλεπικοινωνίες κατά τη διάρκεια του έτους αναφοράς].

Q137 Διάφορες δαπάνες.

[Αναφέρεται στις δαπάνες που πραγματοποιήθηκαν κατά τη διάρκεια του έτους αναφοράς για όλα τα άλλα έξοδα, στα οποία συμπεριλαμβάνονται εγγραφές καταλογογράφησης, φωτοτύπηση, ταχυδρομικά τέλη, προώθηση των υπηρεσιών, δαπάνες για εκδηλώσεις και εκθέσεις, γραφική ύλη, μεταφορές και επικοινωνίες, υπηρεσίες συμβούλων, κόστος εξοπλισμού, εάν υπάρχουν].

Q138 Κεφαλαιακές δαπάνες.

[Αναφέρεται στις δαπάνες απόκτησης ή προσθήκης πάγιων περιουσιακών στοιχείων (της βιβλιοθήκης) που πραγματοποιήθηκαν κατά τη διάρκεια του έτους αναφοράς, όπως π.χ. η απόκτηση ή προσθήκη οικοπέδων, νέων κτιρίων και επεκτάσεων (συμπεριλαμβανομένων των αμοιβών αρχιτεκτόνων και των δαπανών για διαγωνισμούς), οι δαπάνες για ολοκληρωμένα συστήματα βιβλιοθηκών (υλισμικό και λογισμικό), ενώ συμπεριλαμβάνονται οι δαπάνες για έπιπλα και εξοπλισμό].

Έσοδα και χρηματοδότηση.**Q19 Χρηματοδότηση από τον τακτικό προϋπολογισμό.**

[Αφορά τόσο την κεντρική βιβλιοθήκη όσο και τις τυχόν επιμέρους βιβλιοθήκες του ιδρύματος (Τμημάτων, Σχολών κ.ά.) συγκεντρωτικά. Αναφέρεται στο συνολικό ποσό χρηματοδότησης της βιβλιοθήκης από τον τακτικό προϋπολογισμό του στο τέλος του έτους αναφοράς (31/12)].

Q20 Δημόσιες επενδύσεις.

[Αναφέρεται στο συνολικό ποσό χρηματοδότησης της βιβλιοθήκης από τις δημόσιες επενδύσεις του ιδρύματος στο τέλος του έτους αναφοράς (31/12)]. Αφορά τόσο την κεντρική βιβλιοθήκη όσο και τις τυχόν επιμέρους βιβλιοθήκες του ιδρύματος (Τμημάτων, Σχολών κ.ά.) συγκεντρωτικά].

Q25: Άλλα έσοδα.

[Αναφέρεται στο συνολικό ποσό που μπορεί να έχει μία βιβλιοθήκη από άλλα έσοδα, όπως για παράδειγμα κάποιες δωρεές ή κάποια κληροδοτήματα στο τέλος του έτους αναφοράς (31/12). Αφορά τόσο την κεντρική βιβλιοθήκη όσο και τις τυχόν επιμέρους βιβλιοθήκες του ιδρύματος (Τμημάτων, Σχολών κ.ά.) συγκεντρωτικά].

Q95 Αναπτυξιακά και ερευνητικά προγράμματα.

[Αναφέρεται στο συνολικό ποσό χρηματοδότησης της βιβλιοθήκης από αναπτυξιακά και ερευνητικά προγράμματα άμεσης διαχείρισης στο τέλος του έτους αναφοράς (31/12)].

Q23 Επιχορηγήσεις Επιτροπής Ερευνών.

[Αναφέρεται στο συνολικό ποσό χρηματοδότησης της βιβλιοθήκης από επιχορηγήσεις της Επιτροπής Ερευνών του ιδρύματος στο τέλος του έτους αναφοράς (31/12)]. Αφορά τόσο την κεντρική βιβλιοθήκη όσο και τις τυχόν επιμέρους βιβλιοθήκες του ιδρύματος (Τμημάτων, Σχολών κ.ά.) συγκεντρωτικά].

Q24 Έσοδα από υπηρεσίες.

[Αναφέρεται στα συνολικά έσοδα από υπηρεσίες φωτοτύπησης, κάρτες κ.ά. στο τέλος του έτους αναφοράς (31/12). Αφορά τόσο την κεντρική βιβλιοθήκη όσο και τις τυχόν επιμέρους βιβλιοθήκες του ιδρύματος (Τμημάτων, Σχολών κ.ά.) συγκεντρωτικά].

Δαπάνες ιδρύματος.

Q33: Συνολικές δαπάνες ιδρύματος.

[Αναφέρεται στο σύνολο των δαπανών του ιδρύματος στο οποίο ανήκει η βιβλιοθήκη, και οι οποίες πραγματοποιήθηκαν κατά τη διάρκεια του έτους αναφοράς].

ΠΡΟΣΩΠΙΚΟ

Q34 Βιβλιοθηκονόμοι.

[Αναφέρεται στον αριθμό των ατόμων που είναι μόνιμοι υπάλληλοι ή αορίστου χρόνου απασχόλησης - και ΟΧΙ με ανάθεση έργου ή ορισμένου χρόνου - που εργάστηκαν στη βιβλιοθήκη κατά τη διάρκεια του έτους αναφοράς και είναι απόφοιτοι ΠΕ ή ΤΕ Βιβλιοθηκονομίας].

Q140 Εξειδικευμένο προσωπικό.

[Αναφέρεται στον αριθμό των ατόμων που είναι μόνιμοι υπάλληλοι ή αορίστου χρόνου απασχόλησης και απασχολούνται στη βιβλιοθήκη σαν εξειδικευμένο προσωπικό κατά τη διάρκεια του έτους αναφοράς. Η κατάρτισή τους μπορεί να προέρχεται από τυπική εκπαίδευση ή μέσω μιας εκτεταμένης περιόδου εργασίας επαγγελματικού χαρακτήρα υπό εποπτεία σε μια ειδικότητα όπως η λογιστική, η πληροφορική, η διοίκηση προσωπικού, η βιβλιοδεσία, κ.λπ.].

Q40 Άλλο προσωπικό.

[Αναφέρεται στον αριθμό των ατόμων που είναι μόνιμοι υπάλληλοι ή αορίστου χρόνου απασχόλησης - και ΟΧΙ με ανάθεση έργου ή ορισμένου χρόνου - που εργάζονται στη βιβλιοθήκη κατά τη διάρκεια του έτους αναφοράς και δεν ανήκουν σε καμιά από τις παραπάνω κατηγορίες, π.χ. τεχνικοί, θυρωροί, κλητήρες, κ.λπ.].

Q97 Προσωπικό άλλων ειδικοτήτων που εκτελεί βιβλιοθηκονομικές εργασίες.

[Αναφέρεται στον αριθμό των ατόμων που είναι μόνιμοι υπάλληλοι ή αορίστου χρόνου απασχόλησης - και ΟΧΙ με ανάθεση έργου ή ορισμένου χρόνου - που εργάζονται στη βιβλιοθήκη κατά τη διάρκεια του έτους αναφοράς, εκτελώντας βιβλιοθηκονομικές εργασίες, αλλά δεν έχουν πανεπιστημιακό ή τεχνολογικό πτυχίο στον χώρο της Βιβλιοθηκονομίας ή της Επιστήμης της Πληροφόρησης].

Q39 Προπτυχιακοί/Μεταπτυχιακοί φοιτητές.

[Αναφέρεται στον συνολικό αριθμό των προπτυχιακών ή μεταπτυχιακών φοιτητών που εργάζονται στη βιβλιοθήκη κατά τη διάρκεια του έτους αναφοράς και πληρώνονται είτε από κονδύλια της βιβλιοθήκης είτε από άλλον προϋπολογισμό (ερευνητικά προγράμματα – Επιτροπή Ερευνών). Ο αριθμός των φοιτητών μερικής απασχόλησης υπολογίζεται, αν προστεθούν οι ώρες απασχόλησής τους εβδομαδιαία και διαιρεθεί κατόπιν με τον αριθμό των ωρών που θεωρούνται από τη βιβλιοθήκη ως πλήρης εβδομαδιαία απασχόληση (π.χ. 35 ώρες)].

Q86 Βιβλιοθηκονόμοι ορισμένου χρόνου ή με ανάθεση έργου.

[Αναφέρεται στον αριθμό των ατόμων που ΔΕΝ είναι μόνιμοι υπάλληλοι ή αορίστου χρόνου απασχόλησης. Εργάζονται στη βιβλιοθήκη κατά το έτος αναφοράς με ανάθεση έργου ή είναι ορισμένου χρόνου και είναι απόφοιτοι ΠΕ ή ΤΕ Βιβλιοθηκονομίας].

Q102 Προσωπικό άλλων ειδικοτήτων ορισμένου χρόνου ή με ανάθεση έργου που εκτελεί βιβλιοθηκονομικές εργασίες.

[Αναφέρεται στον αριθμό των ατόμων που ΔΕΝ είναι μόνιμοι υπάλληλοι ή αορίστου χρόνου απασχόλησης. Εργάζονται στη βιβλιοθήκη κατά το έτος αναφοράς με ανάθεση έργου ή είναι ορισμένου χρόνου. Εκτελούν βιβλιοθηκονομικές εργασίες, αλλά δεν έχουν πανεπιστημιακό ή τεχνολογικό πτυχίο στο χώρο της Βιβλιοθηκονομίας ή της Επιστήμης της Πληροφόρησης].

Q105 Άλλο προσωπικό ορισμένου χρόνου ή με ανάθεση έργου.

[Αναφέρεται στον αριθμό των ατόμων που ΔΕΝ είναι μόνιμοι υπάλληλοι ή αορίστου χρόνου απασχόλησης. Εργάζονται στη βιβλιοθήκη κατά το έτος αναφοράς με ανάθεση έργου ή είναι ορισμένου χρόνου και δεν ανήκουν σε καμιά από τις παραπάνω κατηγορίες, π.χ. τεχνικοί, θυρωροί, κλητήρες, κ.λπ.].

Q139 Εξειδικευμένο προσωπικό ορισμένου χρόνου ή με ανάθεση έργου.

[Αναφέρεται στον αριθμό των ατόμων που ΔΕΝ είναι μόνιμοι υπάλληλοι ή αορίστου χρόνου απασχόλησης και απασχολούνται σαν εξειδικευμένο προσωπικό. Εργάζονται στη βιβλιοθήκη κατά το έτος αναφοράς με ανάθεση έργου ή είναι ορισμένου χρόνου. Η κατάρτισή τους μπορεί να προέρχεται από τυπική εκπαίδευση ή μέσω μιας εκτεταμένης περιόδου εργασίας επαγγελματικού χαρακτήρα υπό εποπτεία σε μια ειδικότητα, όπως η λογιστική, η πληροφορική, η διοίκηση προσωπικού, η βιβλιοδεσία, κ.λπ.].

Q13 Αριθμός εργαζομένων (ισοδύναμο πλήρους απασχόλησης).

[Αναφέρεται στο άθροισμα του αριθμού των μόνιμων υπαλλήλων ή με σχέση εργασίας αορίστου χρόνου με τον αριθμό των υπαλλήλων μερικής απασχόλησης που απασχολήθηκαν στη βιβλιοθήκη κατά τη διάρκεια του έτους αναφοράς, αφού μετατραπούν σε ισοδύναμο αριθμό εργαζομένων πλήρους απασχόλησης. Για τη μετατροπή αυτή, προστίθενται οι ώρες απασχόλησής τους εβδομαδιαία και το άθροισμα διαιρείται με τον αριθμό των ωρών που θεωρούνται από τη βιβλιοθήκη πλήρης εβδομαδιαία απασχόληση (π.χ. 35 ώρες). ΠΑΡΑΔΕΙΓΜΑ: Εάν, από τα τρία άτομα που απασχολούνται ως βιβλιοθηκονόμοι, ένας δουλεύει ένα τέταρτο του χρόνου, ο άλλος εργάζεται με μισό ωράριο και ένας εργάζεται με πλήρες ωράριο, τότε το ισοδύναμο πλήρους απασχόλησης των τριών προσώπων είναι $0,25 + 0,5 + 1,0 = 1,75$ βιβλιοθηκονόμοι].

Κατάρτιση –κατανομή προσωπικού σε υπηρεσίες

Q142 Αριθμός ωρών κατάρτισης προσωπικού.

[Αναφέρεται στο σύνολο των ωρών παρακολούθησης προγραμμάτων κατάρτισης από το προσωπικό της βιβλιοθήκης κατά τη διάρκεια του έτους αναφοράς].

Q143 Κατάρτιση προσωπικού της βιβλιοθήκης.

[Αναφέρεται στον αριθμό των ατόμων μεταξύ του προσωπικού της βιβλιοθήκης που συμμετείχαν (ως εκπαιδευόμενοι) σε τυπικά προγράμματα κατάρτισης κατά τη διάρκεια του έτους αναφοράς. Με τον όρο τυπικά προγράμματα κατάρτισης, ορίζονται τα προσχεδιασμένα μαθήματα ή προγράμματα εκπαίδευσης, επιμόρφωσης και ενημέρωσης (σεμινάρια) που διεξάγονται εντός ή εκτός της βιβλιοθήκης και παραδίδονται από το προσωπικό της βιβλιοθήκης ή από εξωτερικούς εμπειρογνώμονες].

Q144 Κατανομή προσωπικού σε τομείς υπηρεσιών.

[Αναφέρεται στον αριθμό του προσωπικού που απασχολείται: α) σε υπηρεσίες χρηστών (δανεισμός, εξυπηρέτηση και πληροφόρηση, διαδανεισμός, εκπαίδευση χρηστών, φωτοτύπηση, ταξίθηση, ανάκτηση τεκμηρίων, υπηρεσίες για ειδικές ομάδες χρηστών), β) σε επεξεργασία τεκμηρίων (προσκτήσεις, καταλογογράφηση, διαπραγμάτευση για τις άδειες χρήσης, τεχνική επεξεργασία βιβλίων, βιβλιοδεσία), γ) σε ηλεκτρονικές υπηρεσίες (σχεδιασμός, διατήρηση, παροχή και ανάπτυξη υπηρεσιών πληροφορικής, τεχνική ανάπτυξη και βελτίωση των ιστοπαγών υπηρεσιών της βιβλιοθήκης (υπηρεσιών σε περιβάλλον ιστού)), δ) στη διοίκηση (διαχείριση, σχεδιασμός και παρακολούθηση της βιβλιοθήκης, έλεγχος του προϋπολογισμού, διαχείριση του προσωπικού, στατιστικές, ε) σε όλες τις άλλες υπηρεσίες (εκδηλώσεις και εκθέσεις, έργα, διατήρηση / συντήρηση, ψηφιοποίηση, κτλ.), κατά τη διάρκεια του έτους αναφοράς. Ο υπολογισμός για κάθε τομέα υπηρεσιών γίνεται κατ' εκτίμηση, προσθέτοντας τον χρόνο απασχόλησης όλου του μόνιμου και έκτακτου προσωπικού, συμπεριλαμβανομένου του προσωπικού που απασχολήθηκε στα έργα σε αυτόν τον τομέα: Υπολογίζεται ο αριθμός των θέσεων ισοδύναμων πλήρους απασχόλησης για κάθε συγκεκριμένη υπηρεσία. Υπολογίζεται ο μέσος χρόνος που αφιερώνεται από τους υπαλλήλους του εν λόγω τομέα σε άλλες υπηρεσίες και αφαιρείται από τον παραπάνω αριθμό. Υπολογίζεται ο μέσος χρόνος που αφιερώνεται από υπαλλήλους άλλων τομέων στον εν λόγω τομέα και προστίθεται στον παραπάνω αριθμό θέσεων ισοδύναμων πλήρους απασχόλησης].

Σχόλια – Παρατηρήσεις

ΠΑΡΑΡΤΗΜΑ ΙΙ

ΣΧΟΛΙΑ – ΠΑΡΑΤΗΡΗΣΕΙΣ

Η Μονάδα Διασφάλισης Ποιότητας Ακαδημαϊκών Βιβλιοθηκών παραθέτει τα σχόλια και τις παρατηρήσεις που καταγράφηκαν από τις Ακαδημαϊκές Βιβλιοθήκες στην ενότητα «Σχόλια-Παρατηρήσεις» του σχετικού ερωτηματολογίου και οι οποίες είναι απαραίτητο να παρατεθούν εδώ, προκειμένου να διευκρινιστούν ασάφειες, σφάλματα ή αποκλίσεις στοιχείων που καταχωρήθηκαν.

ΑΙΓΑΙΟΥ	Σχόλιο για ερώτηση 2 - [Q55]: Μέλη Διδακτικού και Ερευνητικού Προσωπικού: Από το σύνολο 584 που δηλώνουμε, οι 71 είναι Μεταδιδάκτορες. 2) Σχόλιο για ερώτηση 88 - [Q134]: Δαπάνες για διαδανεισμό και εξωτερική προμήθεια τεκμηρίων: Οι υπηρεσίες προσφέρονται, αλλά δεν επιβαρύνουν τον προϋπολογισμό της Βιβλιοθήκης. 3) Σχόλιο για ερώτηση 45 - [Q146]: b. Συλλογή σπάνιων βιβλίων που εκδόθηκαν μετά το 1800: Η Βιβλιοθήκη μας δεν έχει εκτιμήσει τη σπανιότητα του υλικού της, οπότε για το συγκεκριμένο ερώτημα αποφασίσαμε να αναφέρουμε το σύνολο φυσικών μονάδων σπάνιων βιβλίων που εκδόθηκαν μετά το 1800 και μέχρι το 1899.
ΚΑΛΩΝ ΤΕΧΝΩΝ	Η ερώτηση 12 (Q149) απαντήθηκε κατά προσέγγιση, καθώς δεν υπάρχει σύστημα καταμέτρησης επισκεψιμότητας μας Βιβλιοθήκης. Η ερώτηση 22 (Q116) και 24 (Q72b) δεν μπορούν να απαντηθούν για το 2024, ενώ η ερώτηση 23 (Q72a) είναι μας κατά προσέγγιση καθώς, υπήρξε μεταβατικό στάδιο από την παλιά στη νέα ιστοσελίδα μας με ένα διάστημα χωρίς στοιχεία από google analytics. Το ίδιο ισχύει για μας ερωτήσεις 74 (Q141a) και 75 (Q141b), καθώς το Ίδρυματικό μας Αποθετήριο λειτούργησε για πρώτη φορά πιλοτικά τον Ιούνιο του 2024 και δεν είχαμε ακόμα ενεργοποιήσει τα google analytics.
ΑΡΙΣΤΟΤΕΛΕΙΟ	Η κεντρική Βιβλιοθήκη έχει ωράριο 8-8 Δευτέρα με Παρασκευή και το φοιτητικό αναγνωστήριο 8-2 μετά τα μεσάνυχτα και στις εξεταστικές 24/7. Οι βιβλιοθήκες Ιατρικής, οδοντιατρικής, κτηνιατρικής, φαρμακευτικής έχουν συνενωθεί επίσης οι Βιβλιοθήκες Χημικών Μηχανικών, Μηχανολόγων Μηχανικών, Πολιτικών Μηχανικών, Μηχανικών Περιβάλλοντος συστεγάζονται. Το προσωπικό είναι πολλών κατηγοριών Μόνιμοι διοικητικοί υπάλληλοι και αορίστου με ωράριο 40 ώρες την εβδομάδα ΕΤΕΠ και ΕΔΙΠ με ωράριο έως 26 την εβδομάδα με διδακτικά παράλληλα καθήκοντα κατά περίπτωση και εργολαβικοί υπάλληλοι με ωράριο 30 ώρες την εβδομάδα επίσης σε περιφερειακές βιβλιοθήκες απασχολούνται συμβασιούχοι υπάλληλοι και μεταπτυχιακοί ή διδακτορικοί φοιτητές. Το ωράριο αποτελεί το μέσο όρο του συνολικού αριθμού λειτουργίας.
ΔΙΕΘΝΕΣ ΠΑΝΕΠΙΣΤΗΜΙΟ	Τα στοιχεία αφορούν αθροιστικά τα στατιστικά όλων των Βιβλιοθηκών του ΔΙΠΑΕ στις πανεπιστημιοπόλεις του.
ΔΗΜΟΚΡΙΤΕΙΟ	[Q45]: Το αριθμητικό στοιχείο προέρχεται από το παλαιό πρόγραμμα μηχανοργάνωση και συμπεριλαμβάνει και τις ανανεώσεις τεκμηρίων [Q56]-[Q58]: Τα στοιχεία αφορούν τον Απρίλιο του 2024 [Q72]b: Δεν υπάρχουν στοιχεία για το έτος αναφοράς. [Q88],[Q98]c, [Q122]c: Δεν υπάρχει η δυνατότητα παροχής τέτοιων στοιχείων [Q94]: Το αριθμητικό στοιχείο, αποτελεί το μέσο όρο των ωρών λειτουργίας των Βιβλιοθηκών του Ίδρυματος [Q124]: Ο αριθμητικό στοιχείο, αποτελεί το μέσο όρο των ημερών λειτουργίας των Βιβλιοθηκών του Ίδρυματος [Q136]b: Στη δαπάνη πλέον του ILSaS και του Turnitin, συμπεριλαμβάνονται η συντήρηση, τεχνική υποστήριξη και διασύνδεση του Αποθετηρίου με το πληροφοριακό σύστημα φοιτητολογίου [Q141]a, [Q141]b: Ο αριθμός αφορά και τις προσβάσεις από βοά καθώς δεν ήταν δυνατόν να αφαιρεθούν από τα στατιστικά των πραγματικών χρηστών [Q142]: Αφορά το σύνολο των ωρών της κατάρτισης του προσωπικού των Βιβλιοθηκών στα: ΚΟΗΑ, URUNGI, MATOMO. Οι ώρες των εκπαιδευτικών σεμιναρίων που πραγματοποιήθηκαν από το ΕΚΔΔΑ κατά τη διάρκεια του έτους αναφοράς δεν συμπεριλήφθηκαν. [Q145]: Το αριθμητικό στοιχείο αφορά μόνο το 2024 [Q146]: a, b Δεν έχει εκτιμηθεί η αξία τους [Q149]: Κάθε βιβλιοθήκη παράρτημα χρησιμοποιεί διαφορετικό τρόπο καταμέτρησης [Q152]a: Το Δ.Π.Θ. διαθέτει τέσσερις σταθερούς Σταθμούς Εργασίας για εντυποανάπηρους χρήστες και δύο φορητούς. Οι Σταθεροί είναι εγκατεστημένοι: στην Κομοτηνή στην Βιβλιοθήκη της Νομικής Σχολής στην Κομοτηνή, στην Ξάνθη στην Βιβλιοθήκη της Πολυτεχνικής Σχολής στην Ξάνθη, στην Αλεξανδρούπολη στην Βιβλιοθήκη της Σχολής Επιστημών Αγωγής στην Αλεξανδρούπολη και στην Ορεστιάδα στην Βιβλιοθήκη της Σχολής Επιστημών Γεωπονίας και Δασολογίας στην Ορεστιάδα. Οι φορητοί Σταθμοί Εργασίας είναι δυνατόν να μετακινηθούν όπου χρειαστεί και είναι διαθέσιμοι από την Μονάδα Ισότιμης Πρόσβασης του ΔΠΘ. [Q152]b: Δεν υπάρχει διαθέσιμος εκτυπωτής Braille ή εκτυπωτής ανάγλυφης αποτύπωσης. Υπάρχουν ωστόσο 4 οθόνες Braille, που συνδέονται σε υπολογιστή. [Q152]c: Συσκευή Παραγωγής Ανάγλυφου Εντύπων (Piaf) : 1 Τεμάχιο, Φορητό σύστημα μεγέθυνσης κλειστού κυκλώματος (CCTV): 5 τεμάχια, Συσκευή για χρήση Η/Υ με τα μάτια: 4 τεμάχια, Σύστημα Επαγωγικού Βρόγχου για άτομα με προβλήματα ακοής: 4 τεμάχια, Σαρωτής: 5 τεμάχια, οθόνες Braille : 5 Τεμάχια, Διακόπτες επιλογής : 12 τεμάχια, Βραχίονας στήριξης διακοπών: 6 τεμάχια, Ποντίκι μοχλός: 6 τεμάχια, Ποντίκι ιχνοσφαιρα: 6 τεμάχια, Πληκτρολόγιο μεγάλων πλήκτρων: 6 τεμάχια.
ΔΥΤΙΚΗΣ ΑΤΤΙΚΗΣ	Στις ερωτήσεις 74 και 75 δεν μπορεί να δοθεί απάντηση γιατί το Dspace δεν κάνει καταγραφή

ΓΕΩΠΟΝΙΚΟ	Ερώτημα 6 Συνολικές κινήσεις δανεισμού (έχετε συνεννοηθεί σχετικά με την ομάδα υποστήριξης ΚΟΗΑ) Ερώτημα 12 Κατά προσέγγιση Ερωτήματα 19,24 το προηγούμενο σύστημα αυτοματοποίησης δεν κράταγε τέτοια στατιστικά Ερώτημα 22, 74 και 75 το παλιό αποθετήριο δεν κρατούσε στοιχεία. Ερώτημα 57 110 Κύρια Συλλογή και 60 Αναγνωστήριο
ΕΚΠΑ	Ερώτηση 1: 9 Βιβλιοθήκες Σχολών και 3 παραρτήματα αυτών//Ερώτηση 25: Facebook, Instagram, YouTube & TikTok// Ερώτηση 27: 124353 προβολές facebook / 48931 προβολές Instagram / 1470 προβολές Youtube//Ερώτηση 28: Facebook: 21900 ακόλουθοι / Instagram: 6435 ακόλουθοι YouTube: 250 ακόλουθοι//Ερώτηση 36: 43 βιβλιογραφικές βάσεις και 34 πλήρους κειμένου//Ερώτηση 74: Αναζητήσεις μέσω google search console//Ερώτηση 76: Το ακριβές ποσό είναι 2155354,60€ έγινε στρογγυλοποίηση προς τα επάνω//Ερώτηση 82: Το ακριβές ποσό είναι 367.578,41€ έγινε στρογγυλοποίηση προς τα κάτω//Ερώτηση 90: Το ακριβές ποσό είναι 16350,90€ έγινε στρογγυλοποίηση προς τα επάνω//Ερώτηση 91: Το ακριβές ποσό είναι 162675,18€ έγινε στρογγυλοποίηση προς τα κάτω//Ερώτηση 94: Το ακριβές ποσό είναι 42512,58€ έγινε στρογγυλοποίηση προς τα πάνω//Ερώτηση 95: Το ακριβές ποσό είναι 422.646.29€ έγινε στρογγυλοποίηση προς τα κάτω//Ερώτηση 100: Έσοδα από την Υπηρεσία παραγγελίας άρθρων. //Ερώτηση 101: Το ακριβές ποσό είναι 51.494.687,24€ έγινε στρογγυλοποίηση προς τα κάτω//Ερωτήσεις 114-118: Οι αριθμοί που δόθηκαν για τις συγκεκριμένες ερωτήσεις είναι κατά προσέγγιση. Εάν εξαιρέσουμε τους συναδέλφους που απασχολούνται με διοικητικά ζητήματα, όλοι οι υπόλοιποι υπάλληλοι έχουν πολλαπλούς ρόλους.
ΕΑΠ	[Q45]: Αριθμός δανεισμών ΤΟ ΣΥΝΟΛΟ ΠΕΡΙΛΑΜΒΑΝΕΙ ΔΑΝΕΙΣΜΟΥΣ ΚΑΙ ΑΝΑΝΕΩΣΕΙΣ. ΓΙΑ ΤΟ 2024 ΔΕΝ ΜΠΟΡΕΙ ΝΑ ΓΙΝΕΙ ΔΙΑΧΩΡΙΣΜΟΣ (sierra). [Q94]: Ώρες εβδομαδιαίας λειτουργίας της βιβλιοθήκης, ο αριθμός αφορά στις ώρες λειτουργίας της Κεντρικής Βιβλιοθήκης, ενώ το Παράρτημα λειτουργεί 40 ώρες εβδομαδιαίως. [Q153]: Αριθμός Ανανεώσεων ΔΕΝ ΜΠΟΡΟΥΜΕ ΝΑ ΔΩΣΟΥΜΕ ΝΟΥΜΕΡΟ ΓΙΑ ΤΟ 2024 (sierra). [Q149]: Αριθμός Επισκέψεων με φυσική παρουσία 315 (Κεντρική Βιβλιοθήκη) 531 (Παράρτημα Αθήνας). [Q115]: b. Χρήση ηλεκτρονικών βιβλίων εκτός Heal-Link: Στον τίτλο αναφέρεται "Ηλεκτρονικά Βιβλία" αλλά η επεξήγηση της ερώτησης αναφέρεται σε ηλ. περιοδικά. Συνεπώς, θεωρώντας ότι εννοείται «Χρήση ηλεκτρονικών περιοδικών εκτός Heal-link», το σύνολο καταφορτώσεων (downloads) στα ηλ. περιοδικά για το 2024 είναι 2.285. [Q72]: b. Εικονικές Επισκέψεις (visits-sessions) του ηλεκτρονικού καταλόγου της Βιβλιοθήκης (OPAC). ΔΕΝ ΥΠΑΡΧΕΙ ΔΥΝΑΤΟΤΗΤΑ ΥΠΟΛΟΓΙΣΜΟΥ ΓΙΑ ΤΟ 2024. [Q114]: b. Χρήση ηλεκτρονικών βιβλίων εκτός Heal-Link: Total Item Requests, εκ των οποίων 60,511 Total Item Requests αφορούν στην Ebook Central. Θα πρέπει να διευκρινιστεί το εξής: το μεγαλύτερο μέρος των στατιστικών της Ebook Central έχει προσμετρηθεί και στα στατιστικά των Βάσεων Δεδομένων, καθώς η Ebook Central ευρετηριάζεται και από τη βάση One Academic. [Q88]: b 267,783 εκ των οποίων 262630 αφορούν στην Ebook Central. Θα πρέπει να διευκρινιστεί το εξής: Διευκρίνιση: το μεγαλύτερο μέρος των τίτλων της Ebook Central ενυπάρχει στη βάση δεδομένων Proquest One Academic. [Q98]: b 13 Βάσεις Δεδομένων [Q98]: c Διαθέτουμε μεμονωμένους ελεύθερους διαδικτυακούς πόρους (βάσεις δεδομένων) αλλά δεν έχουν καταλογογραφηθεί από τη βιβλιοθήκη στον επιγραμματικό της κατάλογο ή σε βάση δεδομένων. Επομένως, προς το παρόν, είναι σαν να μην έχουμε. [Q122]: b. Τίτλοι ηλεκτρονικών περιοδικών δημοσιευμάτων εκτός Heal-Link: ο αριθμός αυτός είναι μικρότερος σε σχέση με άλλα έτη διότι υπήρξαν τίτλοι που δεν κατακυρώθηκαν στον Ηλεκτρονικό Διαγωνισμό έτους 2024. 40. [Q122]: c. Αριθμός συνδέσμων σε μεμονωμένους ελεύθερους διαδικτυακούς πόρους (ηλεκτρονικά περιοδικά). Διαθέτουμε 9 μεμονωμένους ελεύθερους διαδικτυακούς πόρους (ηλ. περιοδικά) αλλά δεν έχουν καταλογογραφηθεί από τη βιβλιοθήκη στον επιγραμματικό της κατάλογο ή σε βάση δεδομένων. Επομένως, προς το παρόν, είναι σαν να μην έχουμε. 43. [Q123]: b. Τίτλοι περιοδικών εκδόσεων εκτός Heal-Link: Είναι λίγοι σε σχέση με άλλες χρονιές διότι υπήρξαν τίτλοι ηλ. Περιοδικών που δεν κατακυρώθηκαν στον Ηλεκτρονικό Διαγωνισμό έτους 2024 ενώ από Έντυπα περιοδικά δεν κατακυρώθηκε κανένας τίτλος.
ΟΙΚΟΝΟΜΙΚΟ	Για τις ερωτήσεις: 5. Εξωτερικοί χρήστες, 7. Αριθμός ανανεώσεων, 22. χρήση ψηφιοποιημένης συλλογής τεκμηρίων, 24. Εικονικές επισκέψεις του ηλεκτρονικού καταλόγου της βιβλιοθήκης OPAC, 72-73 και 75 δεν υπάρχουν στοιχεία γιατί έγινε αλλαγή προγράμματος. Για την ερώτηση 25. αριθμός κοινωνικών δικτύων- Facebook - LinkedIn. Ερώτηση 114: ποσοστό 3,95- ερώτηση 115: ποσοστό 4,875- ερώτηση 116: ποσοστό 1,05-ερώτηση 117: ποσοστό 1,625-ερώτηση 118: ποσοστό 0,375
ΠΕΛΟΠΟΝΗΣΟΥ	2. [Q55]: Μέλη Διδακτικού και Ερευνητικού Προσωπικού από τα 463 μέλη τα 437 είναι εγγεγραμμένα στο αρχείο μελών της ΒΙΚΕΠ 3. [Q56]: Προπτυχιακοί φοιτητές από τους 26.615 προπτυχιακούς φοιτητές οι 13.892 είναι εγγεγραμμένα στο αρχείο μελών της ΒΙΚΕΠ 4. [Q58]: Μεταπτυχιακοί φοιτητές από τους 2.722 μεταπτυχιακούς φοιτητές και υποψήφιους διδάκτορες οι 1.684 είναι εγγεγραμμένα στο αρχείο μελών της ΒΙΚΕΠ 5. [Q145]: Εξωτερικοί χρήστες = 263 Ο αριθμός προκύπτει από το αρχείο μελών της ΒΙΚΕΠ 24. [Q72]: b. Εικονικές Επισκέψεις (visits-sessions) του ηλεκτρονικού καταλόγου της Βιβλιοθήκης (OPAC). ΔΕΝ ΕΙΝΑΙ ΜΕΤΡΗΣΙΜΟ 50-54 [Q151]: a - [Q151] e. Μέγεθος Συλλογής της βιβλιοθήκης για Άτομα με Αναπηρία και Άτομα με Ειδικές Εκπαιδευτικές Ανάγκες Δεν υπάρχει ξεχωριστή συλλογή στη ΒΙΚΕΠ. Υπάρχει συνεισφορά της ΒΙΚΕΠ του ΠαΠελ στην Amelib 74. [Q141]: a. Χρήση ιδρυματικών αποθετηρίων - Αριθμός προσβάσεων ΔΕΝ ΕΙΝΑΙ ΜΕΤΡΗΣΙΜΟ 75. [Q141]: b. Χρήση ιδρυματικών αποθετηρίων - Αριθμός καταφορτώσεων (downloads) ΔΕΝ ΕΙΝΑΙ ΜΕΤΡΗΣΙΜΟ 90. [Q136]: Δαπάνες για τεχνολογίες πληροφοριών Στο ποσό των δαπανών περιλαμβάνεται το κόστος για συντήρηση και τεχνική υποστήριξη των συστημάτων: Advance 114. [Q144]: a. Κατανομή προσωπικού σε υπηρεσίες χρηστών 9,025 115. [Q144]: b. Κατανομή προσωπικού σε επεξεργασία τεκμηρίων 6,575 116. [Q144]: c. Κατανομή προσωπικού σε ηλεκτρονικές υπηρεσίες 0,05 117. [Q144]: d. Κατανομή προσωπικού στη διοίκηση 1,3 118. [Q144]:

	ε. Κατανομή προσωπικού σε όλες τις άλλες υπηρεσίες 2,15 118. [Q144]: ε. Κατανομή προσωπικού σε όλες τις άλλες υπηρεσίες Έχουν ενταχθεί οι υπηρεσίες της Εκτυπωτικής Μονάδας
ΠΟΛΥΤΕΧΝΕΙΟ ΚΡΗΤΗΣ	Ερώτηση 101 (Q33): Αφορά δαπάνες τακτικού προϋπολογισμού, ΕΛΚΕ και ΕΑΔΙΠ (Εταιρεία Αξιοποίησης και Περιουσίας).